

# **Biuletyn Informacyjny WUP w Poznaniu**

październik 2012

## Spis treści

1. Sytuacja na wielkopolskim rynku pracy we wrześniu 2012r.....	5
Tendencje i zmiany na wielkopolskim rynku pracy we wrześniu 2012r. ....	5
Wybrane kategorie bezrobotnych.....	13
Grupowe zwolnienia pracowników w Wielkopolsce.....	17
Zatrudnianie cudzoziemców.....	17
2. Spis tabel	
Tabela 1. Zestawienia podstawowych danych dla województwa wielkopolskiego	
1.1. Zmiany na rynku pracy we wrześniu 2012r. ....	19
1.2. Wybrane kategorie bezrobotnych w Wielkopolsce w ostatnich 13 miesiącach.....	20
1.3. Liczba bezrobotnych i stopa bezrobocia w latach 1999-2012.....	21
1.4. Liczba bezrobotnych – stan w końcu ostatnich 13 miesięcy.....	22
Tabela 2. Stopa bezrobocia rejestrowanego w końcu września 2012r.	
2.1. Stopa bezrobocia w kraju i w województwach.....	23
2.2. Skorygowana stopa bezrobocia dla województw.....	24
2.3. Stopa bezrobocia w powiatach.....	25
2.4. Skorygowana stopa bezrobocia dla powiatów.....	26
Tabela 3. Osoby bezrobotne w Wielkopolsce ogółem – wrzesień 2012r.	
3.1. Liczba, zmiany i płynność bezrobocia.....	27
3.2. Udział w aktywnych formach przeciwdziałania bezrobociu.....	28
Tabela 4. Bezrobotne kobiety w Wielkopolsce – wrzesień 2012r.	
4.1. Liczba, zmiany i płynność bezrobocia.....	29
4.2. Udział w aktywnych formach przeciwdziałania bezrobociu.....	30
Tabela 5. Osoby bezrobotne zamieszkałe na wsi w Wielkopolsce – wrzesień 2012r.	
5.1. Liczba, zmiany i płynność bezrobocia.....	31
5.2. Udział w aktywnych formach przeciwdziałania bezrobociu.....	32
Tabela 6. Osoby bezrobotne do 25 roku życia w Wielkopolsce – wrzesień 2012r.	
6.1. Liczba, zmiany i płynność bezrobocia.....	33
6.2. Udział w aktywnych formach przeciwdziałania bezrobociu.....	34
Tabela 7. Osoby bezrobotne powyżej 50 roku życia w Wielkopolsce – wrzesień 2012r.	
7.1. Liczba, zmiany i płynność bezrobocia.....	35
7.2. Udział w aktywnych formach przeciwdziałania bezrobociu.....	36

Tabela 8. Osoby długotrwale bezrobotne w Wielkopolsce – wrzesień 2012r.	
8.1 Liczba, zmiany i płynność bezrobocia.....	37
8.2 Udział w aktywnych formach przeciwdziałania bezrobociu.....	38
Tabela 9. Pozostałe osoby bezrobotne będące w szczególnej sytuacji na rynku pracy – wrzesień 2012r.	
9.1 Kobiety, które nie podjęły zatrudnienia po urodzeniu dziecka oraz samotnie wychowujące co najmniej jedno dziecko do 18 roku życia.....	39
9.2 Osoby bez kwalifikacji zawodowych, osoby bez doświadczenia zawodowego oraz bez wykształcenia średniego.....	40
9.3 Osoby, które po odbyciu kary pozbawienia wolności nie podjęły zatrudnienia oraz osoby niepełnosprawne.....	41
Tabela 10. Wolne miejsca pracy i miejsca aktywizacji zawodowej w miesiącu sprawozdawczym .....	
	42
Tabela 11. Struktura bezrobotnych w Wielkopolsce – wrzesień 2012r.	
11.1 Liczba osób bezrobotnych według wieku.....	43
11.2 Procentowy udział bezrobotnych według wieku.....	44
11.3 Liczba osób bezrobotnych według wykształcenia .....	45
11.4 Procentowy udział bezrobotnych według wykształcenia .....	46
11.5 Liczba osób bezrobotnych według czasu pozostawania bez pracy .....	47
11.6 Procentowy udział bezrobotnych według czasu pozostawania bez pracy .....	48
Tabela 12. Oświadczenia o zamiarze powierzenia wykonywania pracy cudzoziemcom we wrześniu 2012r.	
12.1 Liczba zarejestrowanych oświadczeń według obywatelstwa pracownika.....	49
12.2 Liczba zarejestrowanych oświadczeń według branży.....	50
Tabela 13. Zgłoszenia zwolnień i zwolnienia grupowe we wrześniu 2012r.....	
	51
Tabela 14. Wydatki Funduszu Pracy we wrześniu 2012r.	
14.1. Wydatki Funduszu Pracy ogółem .....	52
14.2. Wydatki Funduszu Pracy na rzecz promocji zatrudnienia, aktywizacji zawodowej i łagodzenia skutków bezrobocia.....	5
Tabela 15. Bezrobocie w gminach Wielkopolski – stan w końcu września 2012r.....	
	54
Tabela 16. Szkolenia przewidziane do realizacji przez powiatowe urzędy pracy w listopadzie 2012r.....	
	62

# Województwo wielkopolskie

Podział województwa wielkopolskiego na podregiony według przynależności powiatowych urzędów pracy do Oddziałów Wojewódzkiego Urzędu Pracy w Poznaniu

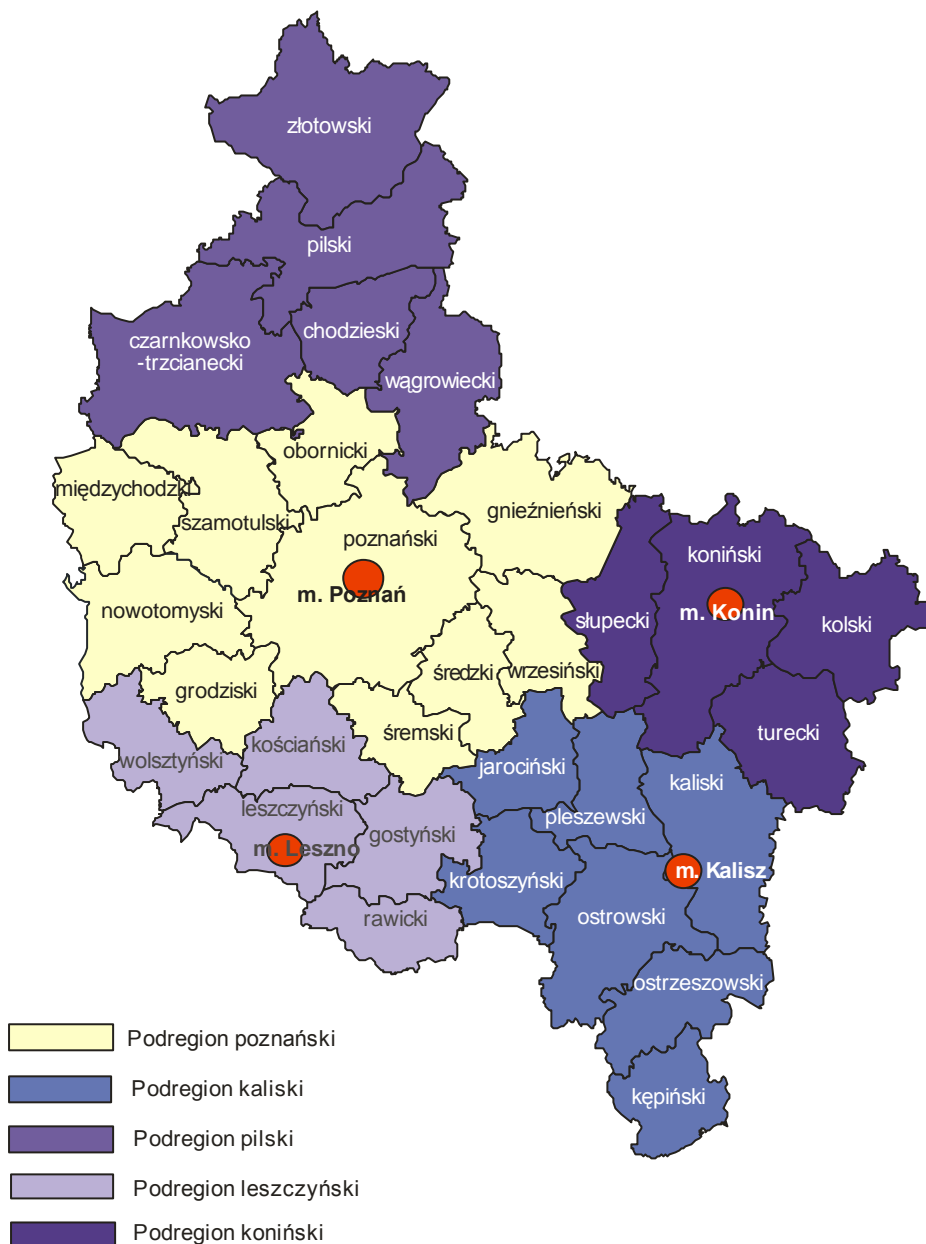

## Sytuacja na wielkopolskim rynku pracy we wrześniu 2012r.

### *Tendencje i zmiany na wielkopolskim rynku pracy*

We wrześniu w wielkopolskich urzędach pracy zarejestrowanych było 137 740 osób, w tym:

- **135 253 bezrobotnych,**
- 2 487 poszukujących pracy.

W ciągu ostatnich dwunastu miesięcy liczba bezrobotnych wzrosła w województwie o 9 462 osoby tj. 7,5%. Wzrosty zanotowano w 27 powiatach Wielkopolski, z czego najwyższe w międzychodzkiem 48,4%, nowotomyskim 20,3%, grodziskim 20,0%, obornickim 19,9% oraz śremskim 18,7%. Spadek liczby bezrobotnych wystąpił w powiatach: krotoszyńskim 8,0%, rawickim 3,7, kępińskim 1,8 oraz złotowskim 1,3%.

W odniesieniu do sierpnia 2012r. bezrobocie w regionie wzrosło o 1 460 osób tj. 1,1%. Wzrosty zanotowano w 20 powiatach Wielkopolski, z czego najwyższe w kościańskim 4,9%, śremskim i pilskim po 4,7%, wrzesińskim 4,6% oraz międzychodzkiem 4,0%. W tym samym czasie liczba bezrobotnych spadła w 11 powiatach, z czego najwięcej w: jarocińskim 3,3%, rawickim 2,6%, kępińskim 2,3%, krotoszyńskim 1,9% oraz pleszewskim 1,6%.

Najwyższą liczbą bezrobotnych w Wielkopolsce charakteryzowały się powiaty:

- poznański 18 592 osoby (tj. 13,7% ogółu bezrobotnych),
- koniński 12 293 osoby (tj. 9,1% ogółu bezrobotnych),
- gnieźnieński 7 268 osób (tj. 5,4% ogółu bezrobotnych),
- pilski 6 838 osób (tj. 5,1% ogółu bezrobotnych),
- kaliski 6 240 osób (tj. 4,6% ogółu bezrobotnych)
- ostrowski 6 017 osób (tj. 4,4% ogółu bezrobotnych),
- kolski 4 952 osoby (tj. 3,7% ogółu bezrobotnych).

Stanowiły one łącznie 46,0% populacji bezrobotnych województwa wielkopolskiego.

### Stopa bezrobocia (w %) oraz liczba bezrobotnych w danym miesiącu

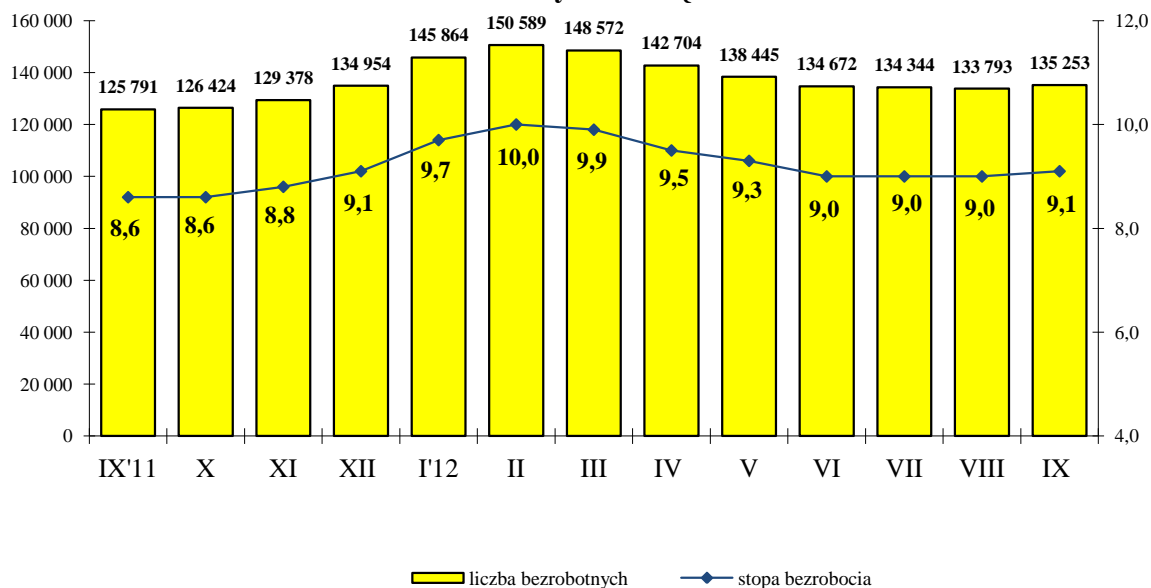

Stopa bezrobocia w końcu września w regionie wyniosła 9,1% i była niższa od stopy bezrobocia w kraju o 3,3 punktu procentowego. Województwo wielkopolskie należało do regionów o najniższym wskaźniku, najwyższy wystąpił w województwie warmińsko-mazurskim 19,5% (rozpiętość wskaźnika pomiędzy województwami wyniosła 10,4 punktu procentowego).

#### Zmiany bezrobocia odnotowane we wrześniu 2012:

Polska:

- do września 2011: wzrost liczby bezrobotnych o 117,3 tys. osób, wzrost stopy bezrobocia o 0,6 punktu procentowego,
- do sierpnia 2012: wzrost liczby bezrobotnych o 14,3 tys. osób, poziom stopy bezrobocia nie uległ zmianie.

Wielkopolska:

- do września 2011: wzrost liczby bezrobotnych o 9,5 tys. osób, wzrost stopy bezrobocia o 0,5 punktu procentowego,
- do sierpnia 2012: wzrost liczby bezrobotnych o 1,5 tys. osób, wzrost stopy bezrobocia o 0,1 punktu procentowego.

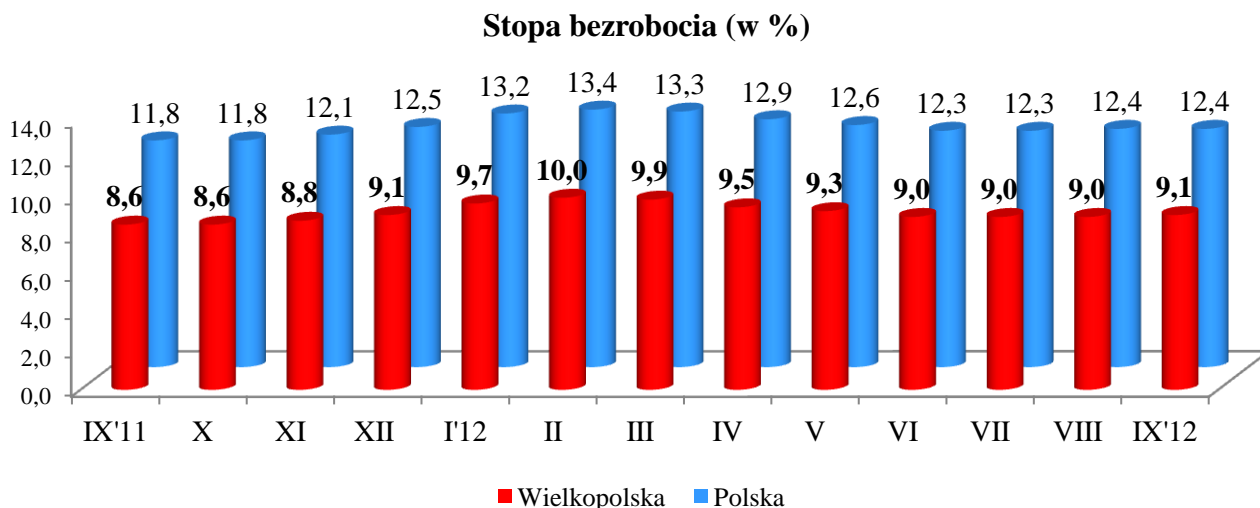

Na poziomie powiatów województwa wielkopolskiego rozpiętość stopy bezrobocia we wrześniu 2012 roku wyniosła 16,7 punktu procentowego. Najwyższa stopa bezrobocia wystąpiła w powiatach: wągrowieckim 20,6%, złotowskim 17,3%, słupeckim 16,2%, chodzieskim 16,1% i konińskim 15,3%. Najniższa w powiatach: poznańskim 3,9%, kępińskim 5,8%, wolsztyńskim 6,2%, nowotomyskim 7,0% oraz kaliskim 8,1%.

We wrześniu br. w urzędach pracy zarejestrowało się 20 498 osób, w tym:

- 20 261 to osoby bezrobotne,
- 237 to osoby poszukujące pracy.

Przewagę wśród nowo zarejestrowanych bezrobotnych stanowiły kobiety, mieszkańcy miast, rejestrujący się w urzędzie pracy po raz kolejny. Z tej grupy 20,3% osób nabyło prawo do pobierania zasiłku dla bezrobotnych, 51,0% z nich to osoby z wykształceniem poniżej średniego, natomiast 41,9% nie ukończyło 25 roku życia.

### Napływ i odpływ bezrobotnych - w danym miesiącu

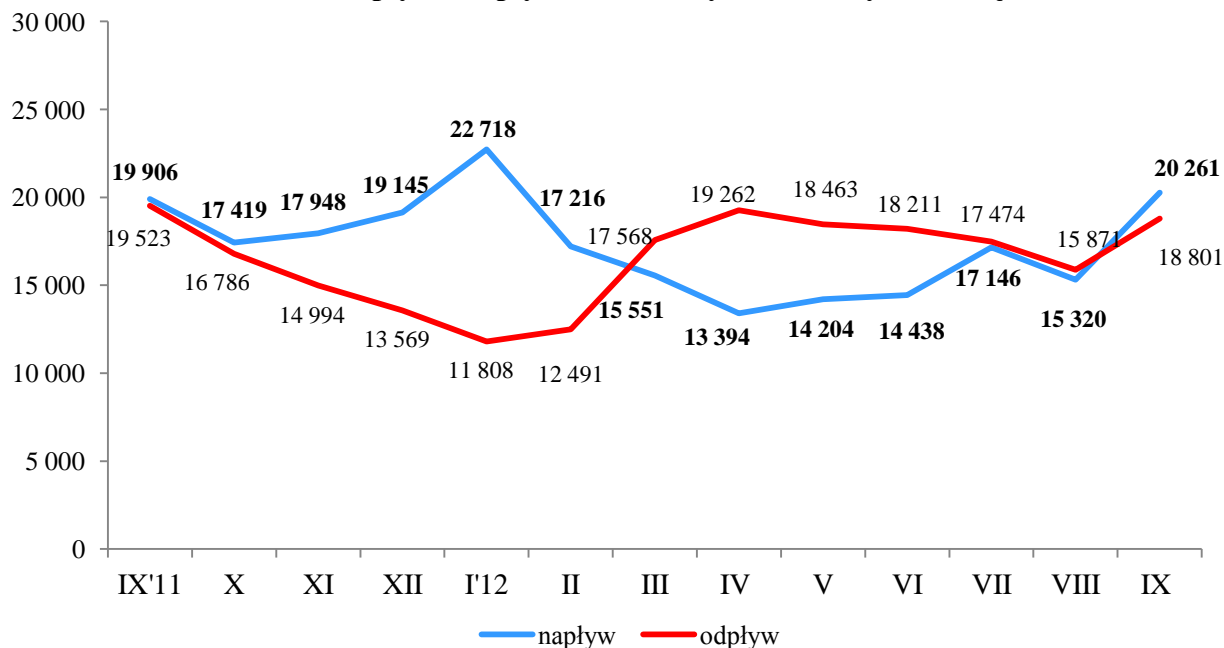

Urzędy pracy we wrześniu wyłączyły z rejestrów 18 801 osób bezrobotnych, w tym 10 401 kobiet. Z ogółu wyrejestrowanych 468 osób tj. 2,5% odmówiło przyjęcia propozycji odpowiedniej pracy bądź innej formy aktywizacji, natomiast 9 118 osób tj. o 23,3% więcej niż w poprzednim miesiącu podjęło zatrudnienie, w tym:

- 57,4% kobiet,
- 46,2% mieszkańców wsi,
- 27,4% osób długotrwale bezrobotnych,
- 27,0% osób do 25 roku życia,
- 13,5% osób powyżej 50 roku życia.

Pozostałe przyczyny wyrejestrowań z wielkopolskich urzędów pracy przedstawiono poniżej w tabeli.



## Osoby wyłączone z ewidencji bezrobotnych w województwie wielkopolskim

miesiące	osoby wyłączone z ewidencji bezrobotnych	z tego wyłączone z przyczyn								
		podjęcia pracy	rozpoczęcia szkolenia, stażu, przygotowania zawodowego dorosłych oraz prac społecznie użytecznych	niepotwierdzenia gotowości do pracy	dobrowolnej rezygnacji ze statusu bezrobotnego	rozpoczęcia realizacji indywidualnego programu zatrudnienia socjalnego lub podpisania kontraktu socjalnego	odmowy bez uzasadnionej przyczyny przyjęcia propozycji odpowiedniej pracy lub innej formy pomocy	nabycia praw emerytalnych lub rentowych	nabycia uprawnień do świadczenia przedemerytalnego	pozostających (podjęcia nauki, ukończenia 60/65 lat i innych)
styczeń 2012	11 808	6 262	218	3 054	911	0	492	170	153	548
luty 2012	12 491	6 331	746	3 196	826	68	443	147	129	605
marzec 2012	17 568	8 392	2 142	4 324	1 080	48	587	227	180	588
kwiecień 2012	19 262	9 334	2 763	4 628	958	25	677	191	140	546
maj 2012	18 463	8 760	1 804	5 005	1 164	97	616	241	175	601
czerwiec 2012	18 211	8 088	2 391	5 081	1 069	125	599	254	186	418
lipiec 2012	17 474	7 691	1 920	5 174	973	98	662	164	299	493
sierpień 2012	15 871	7 395	1 385	4 559	967	91	574	146	237	517
<b>wrzesień 2012</b>	18 801	9 118	2 863	4 247	1 081	72	468	111	230	611
<b>wrzesień 2012 [%]</b>	100,0	48,5	15,2	22,6	5,7	0,4	2,5	0,6	1,2	3,3
% wzrost/spadek wrzesień / sierpień 2012	18,5	23,3	106,7	-6,8	11,8	-20,9	-18,5	-24,0	-3,0	18,2
I-IX 2012	149 949	71 371	16 232	39 268	9 029	624	5 118	1 651	1 729	4 927

W końcu września br. 22 533 osoby tj. 16,7% było uprawnionych do pobierania zasiłku dla bezrobotnych zgodnie z art. 71 ustawy o promocji zatrudnienia i instytucjach rynku pracy. W analizowanym miesiącu z Funduszu Pracy w Wielkopolsce na zasiłki dla bezrobotnych zarejestrowanych w urzędach pracy wydano łącznie 16 518,0 tys. zł, w tym 6 364,3 tys. zł na zasiłki podstawowe<sup>1</sup>, 7 185,0 tys. zł na zasiłki podwyższone<sup>2</sup> oraz 2 968,7 tys. zł na zasiłki obniżone<sup>3</sup>.

We wrześniu 2012r. do urzędów pracy zgłoszono 6 296 wolnych miejsc pracy i miejsc aktywizacji zawodowej tj. o 4,8% więcej niż w sierpniu br., wśród nich 2 252 miejsca tj. 35,8% dotyczyły zatrudnienia subsydiowanego. Najmniej

<sup>1</sup> od 01 czerwca 2012r. wysokość zasiłku podstawowego dla bezrobotnych wynosi:

- 794,20 zł w okresie pierwszych trzech miesięcy posiadania prawa do zasiłku,
- 623,60 zł w okresie kolejnych miesięcy posiadania prawa do zasiłku.

<sup>2</sup> od 01 czerwca 2012r. wysokość zasiłku podwyższonego dla bezrobotnych wynosi:

- 953,10 zł w okresie pierwszych trzech miesięcy posiadania prawa do zasiłku,
- 748,40 zł w okresie kolejnych miesięcy posiadania prawa do zasiłku,

i przysługuje bezrobotnemu, którego okres uprawniający do zasiłku wynosi co najmniej 20 lat.

<sup>3</sup> od 01 czerwca 2012r. wysokość zasiłku obniżonego dla bezrobotnych wynosi:

- 635,40 zł w okresie pierwszych trzech miesięcy posiadania prawa do zasiłku,
- 498,90 zł w okresie kolejnych miesięcy posiadania prawa do zasiłku,

i przysługuje bezrobotnemu, którego okres uprawniający do zasiłku wynosi mniej niż 5 lat.

pracowników poszukiwali pracodawcy w powiatach chodzieskim, grodziskim, międzychodzkiem i wągrowieckim – łącznie 325 ofert, w tym 219 na stanowiska refundowane. Najwięcej wakatów pozyskały urzędy pracy w powiatach gnieźnieńskim, ostrowskim, pleszewskim i poznańskim.

W Wielkopolsce 549 wolnych miejsc pracy pozostawało niewykorzystanych przez okres ponad 1 miesiąca, z czego najwięcej w powiatach: ostrzeszowskim 77, kaliskim 70, kościańskim 62, poznańskim 60 i leszczyńskim 49.

**Wolne miejsca pracy i miejsca aktywizacji zawodowej oraz podjęcia pracy w poszczególnych miesiącach**

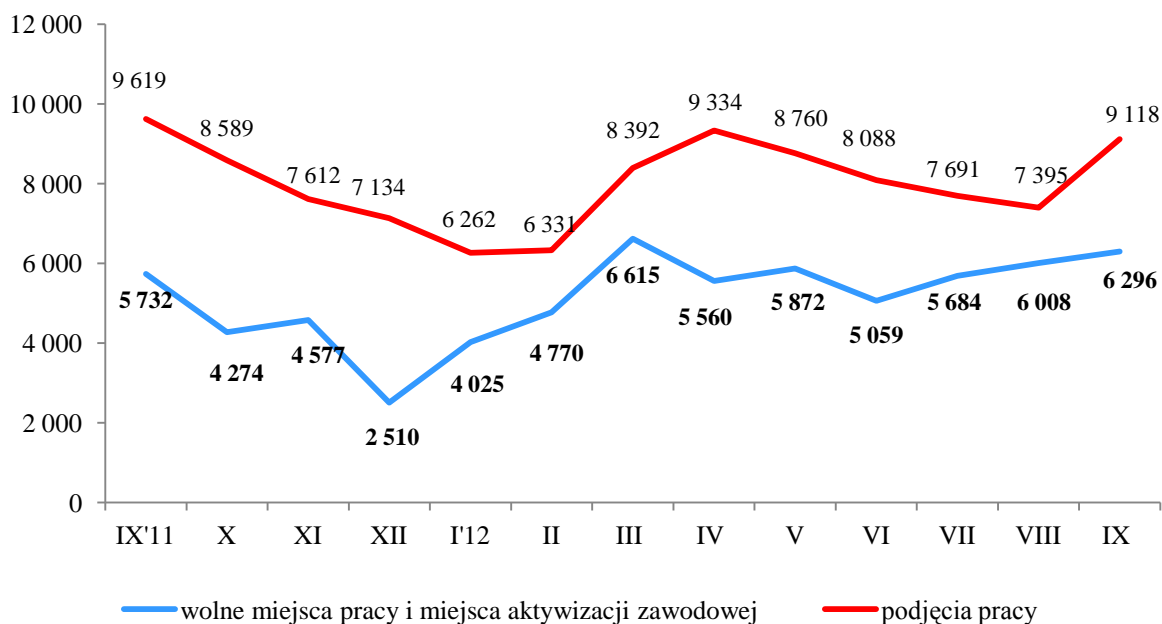

W ramach podpisanych 9118 umów o pracę 10,8% stanowiło zatrudnienie subsydiowane, z czego:

- 357 osób podjęło działalność gospodarczą,
- 304 osoby zatrudniono w ramach robót publicznych,
- 162 osoby zatrudniono na stanowiskach refundowanych,
- 144 osoby zatrudniono w ramach prac interwencyjnych,
- 18 osób skorzystało z innej pracy subsydiowanej.

Na zatrudnienie subsydiowane z Funduszu Pracy wydano łącznie 7 566,1 tys. zł, w tym najwięcej z tytułu dotacji na podjęcie działalności gospodarczej 4 400,1 tys. zł. tj. 58,2% ww. kwoty.

Z samozatrudnienia<sup>4</sup> we wrześniu br. skorzystali bezrobotni mieszkańcy 29 wielkopolskich powiatów, z czego najwięcej osób rozpoczęło działalność gospodarczą w powiatach poznańskim 60, gostyńskim 31, leszczyńskim 30, kaliskim 21 i jarocińskim 20.

### Wolne miejsca pracy i miejsca aktywizacji we wrześniu 2012r.

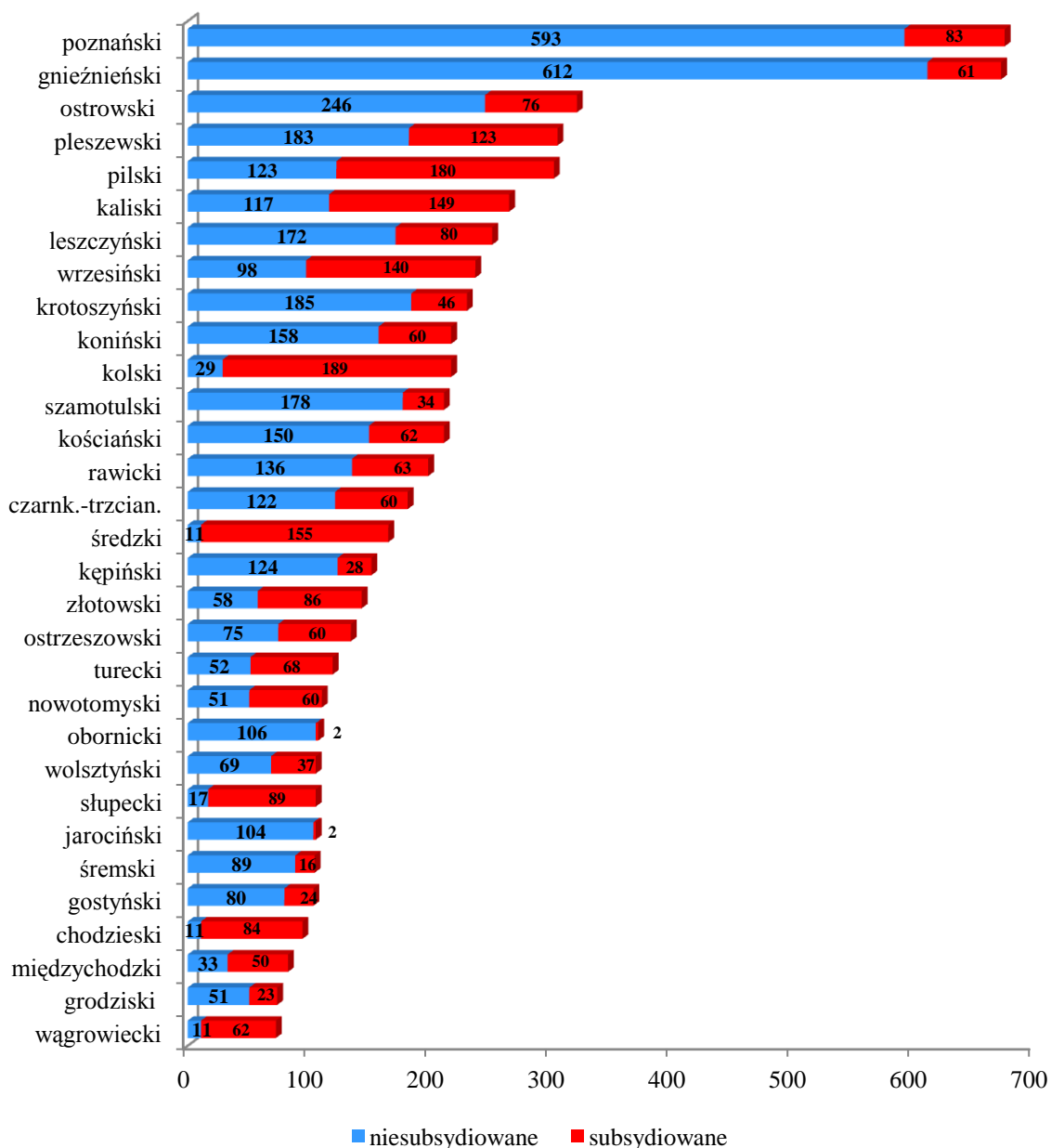

<sup>4</sup> wysokość środków na podjęcie działalności gospodarczej wynosi do 600% przeciętnego wynagrodzenia tj. 20 980,92zł a w ramach tworzonej spółdzielni socjalnej do 400% przeciętnego wynagrodzenia tj. 13 987,28zł, w ramach przystąpienia do istniejącej spółdzielni socjalnej do 300% przeciętnego wynagrodzenia tj. 10 490,46zł.

Aktywne formy przeciwdziałania bezrobociu w województwie wielkopolskim w 2012r. – liczba skierowanych osób oraz wydane środki z Funduszu Pracy.

Wyszczególnienie		prace interwencyjne	roboty publiczne	udzielone dotacje i refundacje*	szkolenia	staże	przygotowanie zawodowe dorosłych	prace społecznie użyteczne	inne aktywne formy	ogółem
styczeń	liczba osób	17	1	81	5	104	0	109	2	319
	wydatki FP (w tys. zł)	178,5	17,0	50,0	22,4	1 149,2	18,9	1,0	176,9	1 613,9
luty	liczba osób	51	16	86	98	531	0	117	1	900
	wydatki FP (w tys. zł)	169,1	17,1	250,9	53,9	947,2	14,6	15,2	124,6	1 592,6
marzec	liczba osób	183	140	180	308	1 466	4	364	3	2 648
	wydatki FP (w tys. zł)	203,2	25,7	1 258,0	83,4	1 035,3	10,8	25,3	154,3	2 796,0
kwiecień	liczba osób	204	271	295	448	1 558	2	755	10	3 543
	wydatki FP (w tys. zł)	244,8	168,4	3 286,6	299,3	2 037,6	13,2	73,3	380,2	6 503,4
maj	liczba osób	114	96	491	599	960	10	235	8	2 513
	wydatki FP (w tys. zł)	364,3	539,6	6 254,3	539,7	3 674,9	15,1	148,3	507,0	12 043,2
czerwiec	liczba osób	109	99	535	917	1 368	7	99	11	3 145
	wydatki FP (w tys. zł)	384,2	578,6	6 416,3	622,8	4 829,5	20,4	178,9	982,8	14 013,5
lipiec	liczba osób	83	124	585	695	1 086	3	136	18	2 730
	wydatki FP (w tys. zł)	435,3	906,5	7 761,1	1 074,0	5 809,6	29,9	257,6	1 421,0	17 695,0
sierpień	liczba osób	61	124	486	401	901	8	75	13	2 069
	wydatki FP (w tys. zł)	431,7	872,2	6 322,7	592,9	6 297,6	35,8	207,4	1 519,5	16 279,8
<b>wrzesień</b>	<b>liczba osób</b>	<b>144</b>	<b>304</b>	<b>519</b>	<b>718</b>	<b>2 034</b>	<b>11</b>	<b>100</b>	<b>18</b>	<b>3 848</b>
	<b>wydatki FP (w tys. zł)</b>	<b>561,0</b>	<b>900,1</b>	<b>6 105,0</b>	<b>323,0</b>	<b>6 436,6</b>	<b>39,6</b>	<b>227,4</b>	<b>1 421,6</b>	<b>16 014,3</b>
I-IX	liczba osób	966	1 175	3 258	4 189	10 008	45	1 990	84	21 715
	wydatki FP (w tys. zł)	2 972,1	4 025,2	37 704,9	3 611,4	32 217,5	198,3	1 134,4	6 687,9	88 551,7
I-IX [%]	liczba osób	4,4	5,4	15,0	19,3	46,1	0,2	9,2	0,4	100,0
	wydatki FP	3,4	4,5	42,6	4,1	36,4	0,2	1,3	7,5	100,0

\* aktywizacja w ramach udzielonej dotacji na podjęcie działalności gospodarczej oraz refundacji kosztów zatrudnienia bezrobotnego.

Prace interwencyjne uruchomiono w 19 wielkopolskich powiatach, najwięcej osób zatrudniono w: kolskim 22, kaliskim 20, chodzieskim 17, wągrowieckim 14 i kępińskim 11.

Umowy o pracę w ramach robót publicznych we wrześniu podpisały 304 osoby, najwięcej w powiatach chodzieskim, kolskim i krotoszyńskim.

We wrześniu br. za pośrednictwem powiatowych urzędów pracy zatrudnienie niesubsydiowane podjęło 8 133 Wielkopolan, w tym 205 osób w ramach prac sezonowych. Z tej grupy 3 685 osób tj. 45,3% to mieszkańcy wsi.

We wrześniu na szkolenia skierowano 718 osób, w tym najwięcej w powiatach: konińskim 123, poznańskim 96, pleszewskim 82 i leszczyńskim 54. Koszty szkoleń wyniosły łącznie 323,0 tys. zł.

Umowy stażowe podpisały 2 034 osoby, w tym najwięcej w powiatach: średzkim 150, krotoszyńskim 147, pleszewskim 123, gnieźnieńskim 118 i kolskim 115. Łącznie we wrześniu wydano 6 436,6 tys. zł z tytułu stypendiów i składek na ubezpieczenie społeczne dla 5 850 osób odbywających staż.

### ***Wybrane kategorie bezrobotnych***

Wśród osób bezrobotnych we wrześniu dominowały kobiety. Ich udział wyniósł 57,6% (77 907 osób). W grupie osób poszukujących pracy kobiety stanowiły 41,7% (1 038 osób).

Najwięcej bezrobotnych kobiet było w kategoriach:

- długotrwale bezrobotnych 37 146,
- zamieszkałych na wsi 36 946,
- bez wykształcenia średniego 36 708,
- bez kwalifikacji zawodowych 21 749,
- bez doświadczenia zawodowego 18 673,
- do 25 roku życia 18 446.

Najwyższy odsetek bezrobotnych kobiet wystąpił w powiatach: ostrzeszowskim 68,1%, kępińskim 63,9%, tureckim 63,7%, kościańskim 63,1% i obornickim 62,4%.

W analizowanym miesiącu w aktywnych formach przeciwdziałania bezrobociu wzięły udział 2 304 kobiety, tj. 59,9% ogółu aktywizowanych, najwięcej z nich rozpoczęło staż oraz zostało skierowanych na szkolenia.

Prawie połowa bezrobotnych, tj. 46,6% osób to mieszkańcy wsi, największy odsetek tych osób występuje w podregionie konińskim 57,7%, kaliskim 50,7% i leszczyńskim 49,3%. We wrześniu br. z ogółu osób wyłączonych z rejestrów mieszkańcy wsi stanowili 46,6%, 2 023 osoby wzięły udział w aktywnych formach przeciwdziałania bezrobociu, z czego najwięcej tj. 1 101 osób rozpoczęło staż.

W wielkopolskich urzędach pracy w końcu września zarejestrowanych było 121 398 osób będących w szczególnej sytuacji na rynku pracy<sup>5</sup>. Grupa ta stanowiła przedział od 84,0% do 94,0% ogółu bezrobotnych. Najwyższy odsetek tych osób wystąpił w powiatach: grodziskim 94,0%, chodzieskim 93,5%, kolskim, słupeckim oraz średzkim po 92,8%.

W Wielkopolsce największą grupę wśród całej populacji bezrobotnych stanowią osoby nie posiadające wykształcenia średniego 74 830 tj. 55,3%, długotrwale bezrobotni 58 574 tj. 43,3%, osoby bez kwalifikacji zawodowych 36 802 tj. 27,2%, osoby do 25 roku życia 31 222 tj. 23,1% oraz osoby bez doświadczenia zawodowego<sup>6</sup> 28 992 tj. 21,4%.

Ponad połowa bezrobotnych mieszkańców Wielkopolski to osoby z wykształceniem najwyższym zawodowym. W porównaniu z analogicznym okresem roku poprzedniego ich liczba wzrosła o 9,6%. Największy udział osób bez

---

<sup>5</sup> zgodnie z art. 49 ustawy o promocji zatrudnienia i instytucjach rynku pracy są to bezrobotni:

- do 25 roku życia,
- długotrwale albo po zakończeniu realizacji kontraktu socjalnego albo kobiety, które nie podjęły zatrudnienia po urodzeniu dziecka,
- powyżej 50 roku życia,
- bez kwalifikacji zawodowych, bez doświadczenia zawodowego lub bez wykształcenia średniego,
- samotnie wychowujących co najmniej jedno dziecko do 18 roku życia,
- którzy po odbyciu kary pozbawienia wolności nie podjęli zatrudnienia,
- niepełnosprawni.

<sup>6</sup> bezrobotny nieposiadający kwalifikacji do wykonywania jakiegokolwiek zawodu poświadczonego dyplomem, świadectwem, zaświadczeniem instytucji szkoleniowej lub innym dokumentem uprawniającym do wykonywania zawodu.

wykształcenia średniego jest w powiatach: średzkim 65,2%, grodziskim 64,4%, wągrowieckim 63,4% oraz nowotomyskim 61,8%. Zasiłek dla bezrobotnych pobiera 15,2% z tej populacji.

Osób bez wykształcenia średniego zarejestrowało się we wrześniu 10 343 tj. 51,0% ogółu napływu w tym miesiącu, 56,9% z tej grupy to mężczyźni.

Wśród ogółu bezrobotnych 43,3% stanowiły osoby bezrobotne długotrwale<sup>7</sup>, w tym 63,4% to kobiety. W odniesieniu do września 2011 roku liczba osób długotrwale bezrobotnych wzrosła o 6,4%. We wrześniu 2012r. status osoby długotrwale bezrobotnej nabyło 6 415 osób, 5 982 osoby wyrejestrowano z urzędów pracy. Pracę rozpoczęło 2 497 osób długotrwale pozostających bez zatrudnienia tj. 27,4% podjąć pracy ogółem.

Największym odsetkiem długotrwałego bezrobocia charakteryzowały się powiaty słupecki 56,2%, koniński 54,4%, wągrowiecki 52,5%, kolski 51,3% oraz średzki 51,0%.

Z ogółu osób, które zarejestrowały się w powiatowych urzędach pracy we wrześniu br. 8 492 tj. 41,9% nie przekroczyło 25 lat. Wśród tych osób 3 313 zgłosiło się do urzędu pracy po raz kolejny, w tym 650 osób po odbyciu stażu. Z rejestrów wyłączono 6 237 osób, 39,5% z nich podjęło zatrudnienie. W odniesieniu do stanu sprzed 12 m-cy liczba bezrobotnych w tej kategorii zmniejszyła się nieznacznie tj. o 15 osób.

Największy udział młodych bezrobotnych wystąpił w powiatach: grodziskim 31,9%, ostrzeszowskim 30,6%, wolsztyńskim 29,3%, kępińskim 29,2% oraz międzychodzkiem 28,9%. Najmniejszy w powiatach: poznańskim 11,4%, kaliskim 19,9%, pilskim 21,2% oraz szamotulskim 22,0%.

---

<sup>7</sup> bezrobotny pozostający w rejestrze powiatowego urzędu pracy łącznie przez okres ponad 12 m-cy w okresie ostatnich 2 lat, z wyłączeniem okresów odbywania stażu i przygotowania zawodowego dorosłych.

Mniejszą grupę wśród nowych rejestracji stanowiły osoby powyżej 50 roku życia (2 610 osób, w tym 44,3% to kobiety). We wrześniu wyrejestrowano 2 734 osoby z tej grupy, w tym 1 232 z powodu podjęcia pracy. Aktywnymi formami przeciwdziałania bezrobociu objęto we wrześniu 566 osób powyżej 50 roku życia, najczęściej z nich zatrudniono w ramach robót publicznych. Najwyższy odsetek bezrobotnych wystąpił w powiatach: kaliskim, pilskim, poznańskim oraz szamotulskim.

### Wybrane kategorie bezrobotnych - według stanu na koniec września 2012r.

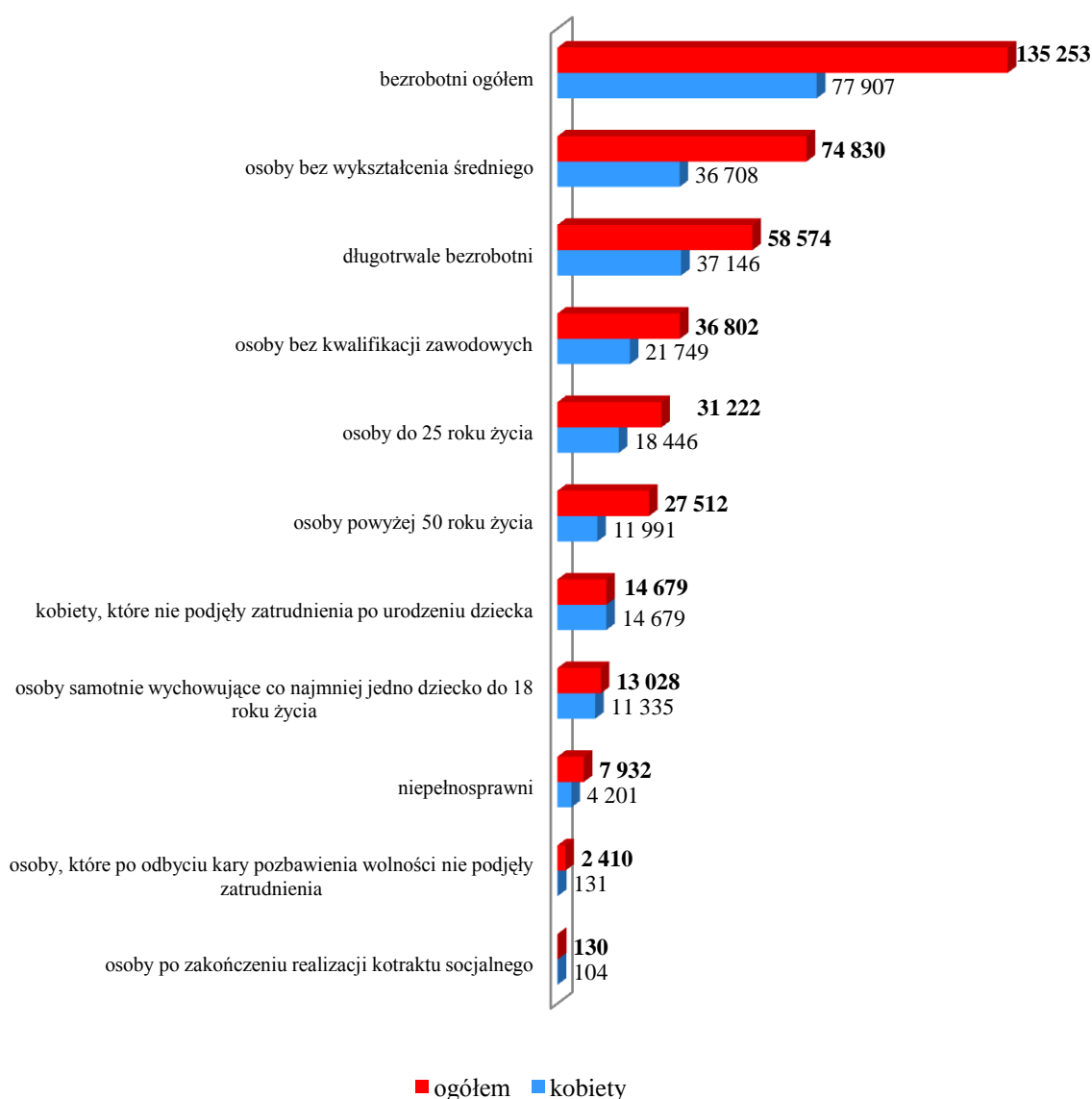



## **Grupowe zwolnienia pracowników w Wielkopolsce**

We wrześniu br. 15 przedsiębiorców z terenu Wielkopolski zgłosiło do powiatowych urzędów pracy zamiar grupowego zwolnienia pracowników. Zwolnieniem zaplanowano objąć 253 osoby, najwięcej w powiatach: poznańskim 122 osoby, obornickim 75 osób oraz pilskim 38 osób. W tym samym czasie 15 firm rozwiązało stosunek pracy z 380 pracownikami w ramach zaplanowanych zwolnień grupowych.

**Zgłoszenia zwolnień i zwolnienia grupowe pracowników w Wielkopolsce w poszczególnych miesiącach**

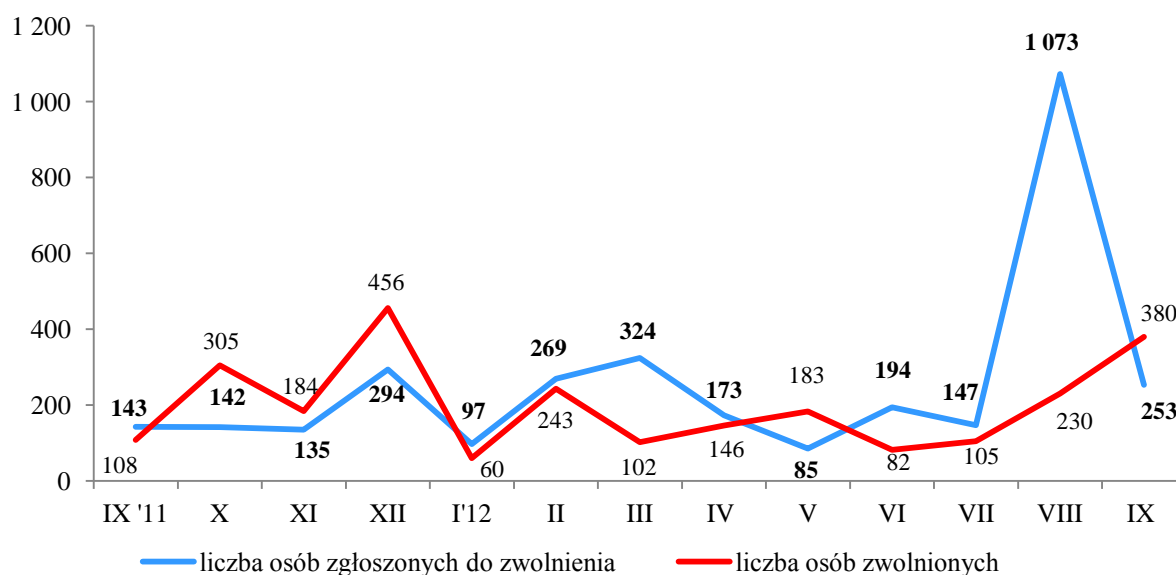

## **Zatrudnianie cudzoziemców**

We wrześniu br. Wielkopolskie urzędy pracy zarejestrowały łącznie 953 oświadczenia pracodawców o zamiarze zatrudnienia cudzoziemców<sup>8</sup> tj. o 28 oświadczeń więcej niż w sierpniu. Możliwość krótkoterminowego zatrudnienia bez zezwolenia na pracę uzyskali głównie obywatele Ukrainy, dla których wydano 874 oświadczenia.

Pracodawcy występowali przede wszystkim z zamiarem zatrudnienia w sektorze rolniczym 25,1%, w przemyśle 22,7% i handlu 15,9%.

<sup>8</sup> zgodnie z rozporządzeniem Ministra Pracy i Polityki Społecznej z dnia 20 lipca 2011r. w sprawie przypadków, w których powierzenie wykonywania pracy cudzoziemcowi na terytorium Rzeczypospolitej Polskiej jest dopuszczalne bez konieczności uzyskania zezwolenia na pracę (Dz.U. Nr 155, poz. 919).

Liczba zarejestrowanych oświadczeń o zamiarze zatrudnienia cudzoziemców w latach 2011 i 2012

Liczba wydanych oświadczeń

w tym dla obywateli:

Wyszczególnienie	w tym dla obywateli:						Ogółem						
	Białorusi		Rosji		Ukrainy		Moldawii		Cruzji		2012	2011	% wzrost/spadek 2012/2011
	2011	2012	2011	2012	2011	2012	2011	2012	2011	2012			
styczeń	12	18	2	4	1 056	886	88	50	7	2	1 165	960	-17,6
luty	16	7	2	2	1 064	1 119	49	11	5	13	1 136	1 152	1,4
marzec	9	20	5	4	1 204	1 315	73	23	10	3	1 301	1 365	4,9
kwiecień	17	4	0	6	781	1 158	42	47	7	1	847	1 216	43,6
maj	14	6	0	4	955	1 354	76	53	6	17	1 051	1 434	36,4
czerwiec	7	17	4	6	931	1 146	108	77	6	8	1 056	1 254	18,8
lipiec	14	16	4	5	774	825	138	53	7	11	937	910	-2,9
sierpień	30	19	10	2	743	835	164	66	0	3	947	925	-2,3
wrzesień	15	22	4	12	831	874	73	34	1	11	924	953	3,1
październik	8	-	2	-	792	-	44	-	2	-	848	-	-
listopad	17	-	1	-	781	-	12	-	1	-	812	-	-
grudzień	10	-	4	-	772	-	9	-	8	-	803	-	-
<b>ogółem</b>	<b>169</b>	<b>129</b>	<b>38</b>	<b>45</b>	<b>10 684</b>	<b>9 512</b>	<b>876</b>	<b>414</b>	<b>60</b>	<b>69</b>	<b>11 827</b>	<b>10 169</b>	<b>-14,0</b>

Tabela 1.1 Zestawienia podstawowy we wrześniu 2012r.

Wyszczególnienie	Bezrobotni ogółem	Kobiety	Mężczyźni	Bezrobotni z prawem do zasiłku	Bezrobotni do 25 roku życia	Bezrobotni w okresie do 12 m-cy od dnia ukończenia nauki	Bezrobotni powyżej 50 roku życia	Długotrwałe bezrobotni	Niepełnosprawni	Bezrobotni zamieszkałi na wsi
Stan w końcu września 2012r.	135 253	77 907	57 346	22 533	31 222	8 756	27 512	58 574	7 932	62 977
Procentowy wzrost/spadek w stosunku do sierpnia 2012r.	1,1	0,5	1,9	-3,4	6,6	45,8	-0,4	0,7	-0,5	1,5
Procentowy wzrost/spadek w stosunku do września 2011r.	7,5	2,5	15,1	10,9	0,0	-0,9	14,0	6,4	11,2	7,3

Okresy	Napływ do bezrobocia	Odpływ z bezrobocia	Podjęcia pracy ogółem	Aktywne formy przeciwdziałania bezrobociu	Wolne miejsca pracy i miejsca aktywizacji zawodowej
od stycznia do września 2012r.	150 248	149 949	71 371	21 715	49 889
Procentowy wzrost/spadek w stosunku do analogicznego okresu poprzedniego roku	1,6	-4,6	-5,6	2,5,3	-0,6

1.2. Wybrane kategorie bezrobotnych w Wielkopolsce w ostatnich 13 miesiącach

Liczba osób bezrobotnych - dane z końca każdego miesiąca														
L.p.	kategorie	IX'11	X	XI	XII	I'12	II	III	IV	V	VI	VII	VIII	IX
1	ogółem	125 791	126 424	129 378	134 954	145 864	150 589	148 572	142 704	138 445	134 672	134 344	133 793	135 253
2	kobiety	75 970	76 054	76 796	78 369	82 770	83 961	82 749	80 178	78 546	76 807	77 207	77 537	77 907
3	do 25 roku życia	31 237	31 525	31 948	32 637	35 075	35 871	34 405	31 931	30 736	29 247	29 215	29 299	31 222
4	powyżej 50 roku życia	24 140	24 402	25 080	26 581	28 493	29 402	29 521	28 942	28 571	28 278	28 008	27 636	27 512
5	długotrwale bezrobotni	55 075	55 485	56 351	58 282	61 146	62 488	62 220	60 577	59 402	58 028	57 713	58 141	58 574
6	bez kwalifikacji zawodowych	34 200	34 414	35 223	36 401	39 266	40 633	40 189	38 576	37 788	37 057	36 504	36 338	36 802
7	bez doświadczenia zawodowego	29 352	29 295	29 490	29 852	31 237	31 725	30 584	28 877	28 540	27 824	28 009	28 440	28 992
8	bez wykształcenia średniego	68 299	69 235	71 853	75 993	82 900	86 235	85 463	81 848	78 388	75 796	74 382	73 233	74 830
9	niepełnosprawni	7 131	7 152	7 317	7 604	8 110	8 239	8 361	8 203	8 124	7 973	7 897	7 973	7 932
% udział osób z poszczególnych kategorii w ogóle bezrobotnych														
L.p.	kategorie	IX'11	X	XI	XII	I'12	II	III	IV	V	VI	VII	VIII	IX
1	kobiety	60,4 ↑	60,2 ↓	59,4 ↓	58,1 ↓	56,7 ↓	55,8 ↓	55,7 ↓	56,2 ↑	56,7 ↑	57,0 ↑	57,5 ↑	58,0 ↑	57,6 ↓
2	do 25 roku życia	24,8 ↑	24,9 ↑	24,7 ↓	24,2 ↓	24,0 ↓	23,8 ↓	23,2 ↓	22,4 ↓	22,2 ↓	21,7 ↓	21,7	21,9 ↑	23,1 ↑
3	powyżej 50 roku życia	19,2 ↓	19,3 ↑	19,4 ↑	19,7 ↑	19,5 ↓	19,5	19,9 ↑	20,3 ↑	20,6 ↑	21,0 ↑	20,8 ↓	20,7 ↓	20,3 ↓
4	długotrwale bezrobotni	43,8 ↓	43,9 ↑	43,6 ↓	43,2 ↓	41,9 ↓	41,5 ↓	41,9 ↑	42,4 ↑	42,9 ↑	43,1 ↑	43,0 ↓	43,5 ↑	43,3 ↓
5	bez kwalifikacji zawodowych	27,2 ↑	27,2	27,2	27,0 ↓	26,9 ↓	27,0 ↑	27,1 ↑	27,0 ↓	27,3 ↑	27,5 ↑	27,2 ↓	27,2	27,2
6	bez doświadczenia zawodowego	23,3 ↑	23,2 ↓	22,8 ↓	22,1 ↓	21,4 ↓	21,1 ↓	20,6 ↓	20,2 ↓	20,6 ↑	20,7 ↑	20,8 ↑	21,3 ↑	21,4 ↑
7	bez wykształcenia średniego	54,3 ↑	54,8 ↑	55,5 ↑	56,3 ↑	56,8 ↑	57,3 ↑	57,5 ↑	57,4 ↓	56,6 ↓	56,3 ↓	55,4 ↓	54,7 ↓	55,3 ↑
8	niepełnosprawni	5,7	5,7	5,7	5,6 ↓	5,6	5,5 ↓	5,6 ↑	5,7 ↑	5,9 ↑	5,9	5,9	6,0 ↑	5,9 ↓
Liczba osób objętych aktywnymi formami przeciwdziałania bezrobociu w poszczególnych miesiącach														
L.p.	kategorie	IX'11	X	XI	XII	I'12	II	III	IV	V	VI	VII	VIII	IX
1	ogółem	2 371	1 710	1 269	1 143	319	900	2 648	3 543	2 513	3 145	2 730	2 069	3 848
2	kobiety	1 341	875	663	564	184	596	1 688	2 099	1 283	1 678	1 433	1 123	2 304
3	do 25 roku życia	891	601	372	318	107	491	1 264	1 348	925	1 180	975	703	1 853
4	długotrwale bezrobotni	836	595	480	324	148	310	924	1 566	1 065	1 434	1 145	828	1 366
5	powyżej 50 roku życia	350	216	160	121	64	90	336	610	381	618	609	435	566

↑↓ - wzrost/spadek w stosunku do poprzedniego miesiąca

### 1.3 Liczba bezrobotnych i stopa bezrobocia w latach 1999 – 2012

Rok i miesiąc		Liczba bezrobotnych ogółem	Liczba bezrobotnych kobiet	Procent bezrobotnych kobiet	Liczba bezrobotnych mężczyzn	Procent bezrobotnych mężczyzn	Stopa bezrobocia (w %)
1999	XII	164 639	96 696	58,7	67 943	41,3	10,5
2000	XII	193 326	111 496	57,7	81 830	42,3	12,5
2001	XII	237 268	127 850	53,9	109 418	46,1	16,6
2002	XII	249 238	129 906	52,1	119 332	47,9	17,2
2003	XII	247 869	132 100	53,3	115 769	46,7	17,1
2004	XII	232 251	127 938	55,1	104 313	44,9	15,9
2005	XII	211 420	122 011	57,7	89 409	42,3	14,6
2006	XII	169 089	105 818	62,6	63 271	37,4	11,7
2007	XII	112 827	74 192	65,8	38 635	34,2	7,8
2008	XII	91 441	56 564	61,9	34 877	38,1	6,4
2009	XII	133 563	73 039	54,7	60 524	45,3	9,2
2010	XII	135 172	75 711	56,0	59 461	44,0	9,2
2011	XII	134 954	78 369	58,1	56 585	41,9	9,1
2012	I	145 864	82 770	56,7	63 094	43,3	9,7
2012	II	150 589	83 961	55,8	66 628	44,2	10,0
2012	III	148 572	82 749	55,7	65 823	44,3	9,9
2012	IV	142 704	80 178	56,2	62 526	43,8	9,5
2012	V	138 445	78 546	56,7	59 899	43,3	9,3
2012	VI	134 672	76 807	57,0	57 865	43,0	9,0
2012	VII	134 344	77 207	57,5	57 137	42,5	9,0
2012	VIII	133 793	77 537	58,0	56 256	42,0	9,0
2012	IX	135 253	77 907	57,6	57 346	42,4	9,1



1.4. Liczba bezrobotnych – stan w końcu ostatnich 13 miesięcy

Lp	Powiaty	IX'11	X	XI	XII	I'12	II	III	IV	V	VI	VII	VIII	IX
1	Chodzieżski	2 926	2 911	2 957	3 086	3 286	3 309	3 296	3 208	3 107	2 992	3 004	3 098	3 056
2	Czarnkowsko-Trzcianecki	4 297	4 330	4 518	4 783	5 136	5 311	5 198	4 833	4 835	4 603	4 686	4 656	4 606
3	Gnieznowski	6 454	6 495	6 616	6 802	7 448	7 651	7 731	7 553	7 421	7 287	7 097	7 025	7 268
4	Gostyński	3 454	3 559	3 686	3 922	4 181	4 219	4 149	3 905	3 681	3 441	3 499	3 368	3 500
5	Grodziski	1 929	1 945	1 942	1 985	2 123	2 209	2 255	2 250	2 241	2 228	2 219	2 286	2 314
6	Jarocinski	3 145	3 083	3 144	3 309	3 737	3 951	3 961	3 747	3 687	3 576	3 536	3 475	3 361
7	Kaliski	6 084	6 023	5 913	6 240	6 677	6 899	6 643	6 406	6 122	6 015	5 930	6 071	6 240
<b>7a</b>	<b>- powiat ziemski</b>	<b>2 362</b>	<b>2 281</b>	<b>2 299</b>	<b>2 497</b>	<b>2 660</b>	<b>2 735</b>	<b>2 628</b>	<b>2 491</b>	<b>2 353</b>	<b>2 299</b>	<b>2 280</b>	<b>2 333</b>	<b>2 418</b>
<b>7b</b>	<b>- m. Kalisz</b>	<b>3 722</b>	<b>3 742</b>	<b>3 614</b>	<b>3 743</b>	<b>4 017</b>	<b>4 164</b>	<b>4 015</b>	<b>3 915</b>	<b>3 769</b>	<b>3 716</b>	<b>3 650</b>	<b>3 738</b>	<b>3 822</b>
8	Kepiński	1 576	1 663	1 658	1 714	1 861	1 908	1 900	1 756	1 634	1 593	1 578	1 584	1 547
9	Kolski	4 753	4 924	5 029	5 200	5 548	5 648	5 487	5 248	5 075	4 946	4 950	4 950	4 952
10	Koniński	11 818	11 629	12 136	12 504	13 162	13 558	13 214	12 764	12 318	11 977	12 234	12 342	12 293
<b>10a</b>	<b>- powiat ziemski</b>	<b>7 187</b>	<b>7 084</b>	<b>7 439</b>	<b>7 780</b>	<b>8 158</b>	<b>8 378</b>	<b>8 112</b>	<b>7 768</b>	<b>7 448</b>	<b>7 227</b>	<b>7 429</b>	<b>7 505</b>	<b>7 532</b>
<b>10b</b>	<b>- m. Konin</b>	<b>4 631</b>	<b>4 545</b>	<b>4 697</b>	<b>4 724</b>	<b>5 004</b>	<b>5 180</b>	<b>5 102</b>	<b>4 996</b>	<b>4 870</b>	<b>4 750</b>	<b>4 805</b>	<b>4 837</b>	<b>4 761</b>
11	Kościański	2 233	2 223	2 338	2 415	2 569	2 639	2 617	2 477	2 433	2 352	2 316	2 286	2 397
12	Krotoszyński	3 169	3 128	3 232	3 382	3 745	3 884	3 760	3 558	3 295	3 154	3 063	2 975	2 917
13	Leszczyński	4 189	4 241	4 162	4 319	4 678	4 797	4 751	4 572	4 446	4 336	4 364	4 380	4 449
<b>13a</b>	<b>- powiat ziemski</b>	<b>1 653</b>	<b>1 689</b>	<b>1 680</b>	<b>1 804</b>	<b>1 914</b>	<b>1 965</b>	<b>1 921</b>	<b>1 846</b>	<b>1 769</b>	<b>1 690</b>	<b>1 695</b>	<b>1 697</b>	<b>1 707</b>
<b>13b</b>	<b>- m. Leszno</b>	<b>2 536</b>	<b>2 552</b>	<b>2 482</b>	<b>2 515</b>	<b>2 764</b>	<b>2 832</b>	<b>2 830</b>	<b>2 726</b>	<b>2 677</b>	<b>2 646</b>	<b>2 669</b>	<b>2 683</b>	<b>2 742</b>
14	Miedzichodzki	802	938	895	1 188	1 392	1 419	1 408	1 364	1 342	1 354	1 269	1 144	1 190
15	Nowotomyski	1 703	1 726	1 835	1 891	2 170	2 262	2 232	2 082	1 979	1 914	1 993	2 003	2 049
16	Obornicki	2 129	2 155	2 211	2 261	2 480	2 595	2 581	2 582	2 579	2 533	2 551	2 570	2 553
17	Ostrowski	6 005	5 992	6 134	6 536	7 017	7 237	7 016	6 614	6 284	6 035	5 941	5 938	6 017
18	Ostrzeszowski	2 125	2 127	2 270	2 482	2 717	2 809	2 626	2 402	2 258	2 125	2 043	2 120	2 196
19	Piłski	5 854	5 898	6 166	6 429	7 107	7 439	7 393	7 123	6 919	6 686	6 617	6 530	6 838
20	Pleszewski	2 719	2 689	2 856	3 113	3 407	3 475	3 288	3 028	2 860	2 844	2 778	2 764	2 720
21	Poznański	15 845	16 231	16 489	16 963	18 356	19 328	19 720	19 207	18 889	18 446	18 441	18 246	18 592
<b>21a</b>	<b>- powiat ziemski</b>	<b>4 907</b>	<b>5 136</b>	<b>5 135</b>	<b>5 383</b>	<b>5 933</b>	<b>6 307</b>	<b>6 525</b>	<b>6 321</b>	<b>6 329</b>	<b>6 216</b>	<b>6 209</b>	<b>6 133</b>	<b>6 224</b>
<b>21b</b>	<b>- m. Poznań</b>	<b>10 938</b>	<b>11 095</b>	<b>11 354</b>	<b>11 580</b>	<b>12 423</b>	<b>13 021</b>	<b>13 195</b>	<b>12 886</b>	<b>12 560</b>	<b>12 230</b>	<b>12 232</b>	<b>12 113</b>	<b>12 368</b>
22	Rawicki	2 647	2 587	2 613	2 759	2 892	2 986	2 915	2 834	2 719	2 632	2 693	2 616	2 548
23	Słupecki	3 636	3 675	3 785	3 958	4 237	4 293	4 139	3 932	3 869	3 785	3 789	3 765	3 783
24	Szamotulski	3 573	3 548	3 585	3 611	3 945	4 180	4 138	4 067	3 947	3 896	3 820	3 744	3 753
25	Sredezki	2 954	2 983	3 015	3 042	3 250	3 284	3 276	3 289	3 331	3 163	3 147	3 142	3 098
26	Sremski	1 777	1 786	1 871	1 927	2 135	2 225	2 209	2 128	2 084	2 039	1 988	2 015	2 109
27	Turecki	3 795	3 727	3 823	4 059	4 514	4 689	4 561	4 259	4 085	3 992	3 983	3 980	3 945
28	Wągrowiecki	4 608	4 621	4 723	4 888	5 137	5 260	5 184	4 997	4 898	4 827	4 919	4 926	4 945
29	Wolsztyński	1 430	1 386	1 424	1 566	1 735	1 757	1 726	1 684	1 589	1 552	1 582	1 582	1 624
30	Wrzesiński	3 852	3 835	3 914	3 999	4 316	4 422	4 334	4 215	4 089	3 917	3 919	3 960	4 141
31	Złotowski	4 310	4 366	4 438	4 621	4 906	4 964	4 864	4 620	4 429	4 446	4 357	4 252	4 252
	<b>Województwo</b>	<b>125 791</b>	<b>126 424</b>	<b>129 378</b>	<b>134 954</b>	<b>145 864</b>	<b>150 589</b>	<b>148 572</b>	<b>142 704</b>	<b>138 445</b>	<b>134 672</b>	<b>134 344</b>	<b>133 793</b>	<b>135 253</b>

Tabela 2. Stopa bezrobocia rejestrowanego w końcu września 2012r.

## 2.1. Poziom i stopa bezrobocia w kraju i w województwach

L.p.	Województwa	Liczba bezrobotnych w końcu września 2012 (w tys.)	Stopa bezrobocia w końcu września 2012 (w %)	Wzrost/spadek stopy bezrobocia do poprzedniego miesiąca	Wzrost/spadek stopy bezrobocia do analogicznego miesiąca poprzedniego roku
1.	dolnośląskie	144,4	12,5	<b>0,1</b>	<b>0,6</b>
2.	kujawsko-pomorskie	137,3	16,7	<b>0,1</b>	<b>0,8</b>
3.	lubelskie	120,0	13,0	<b>0,1</b>	<b>0,6</b>
4.	lubuskie	57,8	15,1	<b>0,1</b>	<b>0,8</b>
5.	łódzkie	141,9	13,2	<b>0,0</b>	<b>1,1</b>
6.	małopolskie	147,8	10,6	<b>0,1</b>	<b>0,7</b>
7.	mazowieckie	257,0	10,2	<b>0,1</b>	<b>0,7</b>
8.	opolskie	48,0	13,2	<b>0,1</b>	<b>0,6</b>
9.	podkarpackie	141,2	15,1	<b>0,0</b>	<b>0,3</b>
10.	podlaskie	64,7	13,8	<b>-0,1</b>	<b>0,4</b>
11.	pomorskie	105,9	12,4	<b>0,2</b>	<b>0,7</b>
12.	śląskie	192,1	10,4	<b>0,2</b>	<b>0,8</b>
13.	świętokrzyskie	80,3	14,8	<b>-0,1</b>	<b>0,3</b>
14.	warmińsko- mazurskie	102,7	19,5	<b>0,1</b>	<b>0,8</b>
15.	<b>wielkopolskie</b>	<b>135,3</b>	<b>9,1</b>	<b>0,1</b>	<b>0,5</b>
16.	zachodniopomorskie	102,5	16,7	<b>0,2</b>	<b>0,3</b>
	<b>POLSKA</b>	<b>1 979,0</b>	<b>12,4</b>	<b>0,0</b>	<b>0,6</b>

2.2. Skorygowana stopa bezrobocia dla województw\*

Lp.	Województwa	XII 2011	I 2012	II 2012	III 2012	IV 2012	V 2012	VI 2012	VII 2012	VIII 2012
1.	Dolnośląskie	12,4	13,2	13,5	13,4	13,0	12,7	12,4	12,3	12,4
2.	Kujawsko-Pomorskie	17,0	17,8	18,1	17,9	17,4	17,1	16,7	16,6	16,6
3.	Lubelskie	13,2	14,0	14,3	14,1	13,7	13,3	12,9	12,9	12,9
4.	Lubuskie	15,4	16,5	16,7	16,4	15,8	15,3	15,1	15,0	15,0
5.	Łódzkie	12,9	13,7	14,0	14,0	13,7	13,5	13,3	13,2	13,2
6.	Małopolskie	10,5	11,1	11,3	11,3	11,0	10,7	10,5	10,5	10,5
7.	Mazowieckie	9,8	10,3	10,5	10,5	10,3	10,2	10,0	10,0	10,1
8.	Opolskie	13,3	14,1	14,5	14,2	13,8	13,5	13,2	13,1	13,1
9.	Podkarpackie	15,5	16,2	16,4	16,1	15,6	15,1	14,9	15,0	15,1
10.	Podlaskie	14,1	14,8	14,9	14,6	14,2	13,9	13,7	13,8	13,9
11.	Pomorskie	12,5	13,3	13,5	13,4	12,9	12,6	12,3	12,1	12,2
12.	Śląskie	10,2	10,8	11,1	11,0	10,8	10,5	10,2	10,2	10,2
13.	Świętokrzyskie	15,2	16,0	16,2	16,0	15,4	15,1	14,8	14,8	14,9
14.	Warmińsko-Mazurskie	20,2	21,2	21,5	21,2	20,6	19,9	19,4	19,3	19,4
15.	Wielkopolskie	9,1	9,7	10,0	9,9	9,5	9,3	9,0	9,0	9,0
16.	Zachodnio-Pomorskie	17,6	18,5	18,8	18,5	18,0	17,4	16,7	16,5	16,5
	<b>POLSKA</b>	<b>12,5</b>	<b>13,2</b>	<b>13,4</b>	<b>13,3</b>	<b>12,9</b>	<b>12,6</b>	<b>12,3</b>	<b>12,3</b>	<b>12,4</b>

\* stopa bezrobocia po weryfikacji dokonanej przez GUS w październiku 2012r. (korekta od XII 2011r. do VIII 2012r.)



### 2.3. Stopa bezrobocia w powiatach

Lp.	Powiaty	Stopa bezrobocia w końcu września 2012r. (w %)	Wzrost/spadek stopy bezrobocia w stosunku do sierpnia 2012r.	Wzrost/spadek stopy bezrobocia w stosunku do września 2011r.
1.	chodzieski	16,1	-0,1	1,2
2.	czarnkowsko -trzcianecki	14,5	-0,1	1,1
3.	gnieźnieński	14,5	0,4	1,8
4.	gostyński	11,1	0,4	0,0
5.	grodziski	10,4	0,1	1,6
6.	jarociński	13,0	-0,4	0,8
7.	kaliski *	8,1	0,3	0,2
<b>7a.</b>	<b>- powiat ziemski</b>	<b>8,2</b>	<b>0,3</b>	<b>0,1</b>
<b>7b.</b>	<b>- m. Kalisz</b>	<b>8,0</b>	<b>0,2</b>	<b>0,2</b>
8.	kępiński	5,8	-0,2	-0,1
9.	kolski	13,8	0,1	-0,2
10.	koniński *	15,3	0,0	0,6
<b>10a.</b>	<b>- powiat ziemski</b>	<b>17,1</b>	<b>0,1</b>	<b>0,5</b>
<b>10b.</b>	<b>- m. Konin</b>	<b>13,1</b>	<b>-0,2</b>	<b>0,7</b>
11.	kościański	8,7	0,4	0,6
12.	krotoszyński	9,1	-0,2	-0,7
13.	leszczyński *	8,4	0,0	0,4
<b>13a.</b>	<b>- powiat ziemski</b>	<b>8,3</b>	<b>0,0</b>	<b>0,1</b>
<b>13b.</b>	<b>- m. Leszno</b>	<b>8,5</b>	<b>0,1</b>	<b>0,7</b>
14.	międzychodzki	9,2	0,3	3,2
15.	nowotomyski	7,0	0,2	1,1
16.	obornicki	11,6	0,0	1,6
17.	ostrowski	9,7	0,1	0,0
18.	ostrzeszowski	9,4	0,3	0,2
19.	pilski	12,4	0,5	1,7
20.	pleszewski	11,2	-0,1	0,0
21.	poznański *	3,9	0,1	0,4
<b>21a.</b>	<b>- powiat ziemski</b>	<b>4,1</b>	<b>0,0</b>	<b>0,7</b>
<b>21b.</b>	<b>- m. Poznań</b>	<b>3,8</b>	<b>0,1</b>	<b>0,3</b>
22.	rawicki	10,2	-0,2	-0,2
23.	słupecki	16,2	0,1	0,8
24.	szamotulski	11,1	0,0	0,3
25.	średzki	13,6	-0,2	0,4
26.	śremski	9,2	0,4	1,6
27.	turecki	11,2	-0,1	0,4
28.	wągrowiecki	20,6	0,0	1,7
29.	wolsztyński	6,2	0,1	0,6
30.	wrzesiński	14,0	0,6	0,7
31.	złotowski	17,3	0,1	-0,3
	<b>województwo</b>	<b>9,1</b>	<b>0,1</b>	<b>0,5</b>
*	podregion kaliski	9,2	0,0	0,1
*	podregion koniński	14,3	0,0	0,5
*	podregion leszczyński	8,9	0,1	0,3
*	podregion pilski	15,3	0,1	1,1
*	podregion poznański	6,5	0,1	0,6

\* Wyliczenia Wojewódzkiego Urzędu Pracy w Poznaniu

2.4. Skorygowana stopa bezrobocia dla powiatów \*\*

Lp.	Powiaty	2011 XII	2012 I	2012 II	2012 III	2012 IV	2012 V	2012 VI	2012 VII	2012 VIII
1.	Chodzieski	16,2	17,0	17,1	17,1	16,7	16,3	15,8	15,8	16,2
2.	Czarnkowsko -Trzcianecki	15,0	15,8	16,3	16,0	15,0	15,1	14,4	14,7	14,6
3.	Gnieźnieński	13,7	14,8	15,1	15,3	15,0	14,7	14,5	14,2	14,1
4.	Gostyński	12,3	12,9	13,0	12,8	12,2	11,6	10,9	11,1	10,7
5.	Grodziski	9,1	9,6	10,0	10,1	10,1	10,1	10,0	10,0	10,3
6.	Jarociński	12,8	14,2	14,9	14,9	14,2	14,0	13,7	13,5	13,4
7.	Kaliski *	8,0	8,5	8,8	8,5	8,2	7,9	7,7	7,6	7,8
<b>7a.</b>	<b>- powiat ziemski</b>	<b>8,4</b>	<b>8,9</b>	<b>9,1</b>	<b>8,8</b>	<b>8,4</b>	<b>8,0</b>	<b>7,8</b>	<b>7,7</b>	<b>7,9</b>
<b>7b.</b>	<b>- m. Kalisz</b>	<b>7,8</b>	<b>8,3</b>	<b>8,6</b>	<b>8,3</b>	<b>8,1</b>	<b>7,8</b>	<b>7,7</b>	<b>7,6</b>	<b>7,8</b>
8.	Kępiński	6,4	6,9	7,1	7,1	6,6	6,1	6,0	5,9	6,0
9.	Kolski	14,4	15,1	15,3	15,0	14,4	14,0	13,7	13,9	13,7
10.	Koniński *	15,5	16,1	16,5	16,2	15,7	15,3	14,9	15,2	15,3
<b>10a.</b>	<b>- powiat ziemski</b>	<b>17,5</b>	<b>18,2</b>	<b>18,6</b>	<b>18,1</b>	<b>17,5</b>	<b>16,9</b>	<b>16,5</b>	<b>16,8</b>	<b>17,0</b>
<b>10b.</b>	<b>- m. Konin</b>	<b>13,0</b>	<b>13,6</b>	<b>14,0</b>	<b>13,9</b>	<b>13,6</b>	<b>13,3</b>	<b>13,0</b>	<b>13,2</b>	<b>13,3</b>
11.	Kościański	8,7	9,2	9,4	9,4	8,9	8,8	8,5	8,4	8,3
12.	Krotoszyński	10,5	11,4	11,8	11,5	10,9	10,2	9,8	9,5	9,3
13.	Leszczyński *	8,3	8,8	9,0	9,0	8,7	8,4	8,3	8,3	8,4
<b>13a.</b>	<b>- powiat ziemski</b>	<b>8,8</b>	<b>9,2</b>	<b>9,4</b>	<b>9,2</b>	<b>8,9</b>	<b>8,6</b>	<b>8,2</b>	<b>8,2</b>	<b>8,3</b>
<b>13b.</b>	<b>- m. Leszno</b>	<b>7,9</b>	<b>8,6</b>	<b>8,8</b>	<b>8,8</b>	<b>8,5</b>	<b>8,3</b>	<b>8,3</b>	<b>8,3</b>	<b>8,4</b>
14.	Międzychodzki	9,2	10,6	10,8	10,7	10,4	10,2	10,3	9,7	8,9
15.	Nowotomyski	6,5	7,3	7,6	7,5	7,1	6,7	6,5	6,8	6,8
16.	Obornicki	10,4	11,2	11,7	11,7	11,7	11,7	11,5	11,5	11,6
17.	Ostrowski	10,5	11,1	11,4	11,1	10,6	10,1	9,7	9,6	9,6
18.	Ostrzeszowski	10,5	11,4	11,7	11,0	10,2	9,6	9,1	8,8	9,1
19.	Piński	11,8	12,8	13,3	13,2	12,8	12,5	12,1	12,0	11,9
20.	Pleszewski	12,6	13,6	13,8	13,2	12,2	11,6	11,6	11,4	11,3
21.	Poznański *	3,6	3,8	4,1	4,1	4,0	3,9	3,8	3,9	3,8
<b>21a.</b>	<b>- powiat ziemski</b>	<b>3,6</b>	<b>3,9</b>	<b>4,2</b>	<b>4,3</b>	<b>4,2</b>	<b>4,2</b>	<b>4,1</b>	<b>4,1</b>	<b>4,1</b>
<b>21b.</b>	<b>- m. Poznań</b>	<b>3,6</b>	<b>3,8</b>	<b>4,0</b>	<b>4,0</b>	<b>3,9</b>	<b>3,8</b>	<b>3,7</b>	<b>3,8</b>	<b>3,7</b>
22.	Rawicki	10,9	11,4	11,7	11,4	11,2	10,8	10,4	10,7	10,4
23.	Słupecki	16,8	17,7	17,9	17,4	16,7	16,5	16,2	16,2	16,1
24.	Szamotulski	10,7	11,6	12,2	12,1	11,9	11,6	11,4	11,3	11,1
25.	Średzki	13,4	14,2	14,3	14,3	14,3	14,5	13,8	13,8	13,8
26.	Śremski	8,5	9,3	9,6	9,6	9,3	9,1	8,9	8,7	8,8
27.	Turecki	11,5	12,6	13,0	12,7	12,0	11,5	11,3	11,3	11,3
28.	Wągrowiecki	20,5	21,2	21,6	21,4	20,8	20,5	20,2	20,5	20,6
29.	Wolsztyński	6,0	6,6	6,7	6,6	6,4	6,1	5,9	6,0	6,1
30.	Wrzesiński	13,6	14,4	14,7	14,5	14,2	13,8	13,3	13,3	13,4
31.	Złotowski	18,5	19,3	19,5	19,2	18,4	17,8	17,9	17,6	17,2
	<b>Województwo</b>	<b>9,1</b>	<b>9,7</b>	<b>10,0</b>	<b>9,9</b>	<b>9,5</b>	<b>9,3</b>	<b>9,0</b>	<b>9,0</b>	<b>9,0</b>
*	Podregion kaliski	9,8	10,5	10,9	10,6	10,0	9,6	9,3	9,1	9,2
*	Podregion koniński	14,6	15,4	15,7	15,4	14,8	14,4	14,1	14,3	14,3
*	Podregion leszczyński	9,2	9,7	9,9	9,8	9,4	9,1	8,8	8,9	8,8
*	Podregion piński	15,4	16,3	16,7	16,3	15,9	15,4	15,2	15,2	15,2
*	Podregion poznański	6,1	6,6	6,8	6,8	6,7	6,6	6,4	6,5	6,4

\* Wyliczenia Wojewódzkiego Urzędu Pracy w Poznaniu

\*\*Stopa bezrobocia po weryfikacji dokonanej przez GUS w październiku 2012r. (korekta od XII 2011r. do VIII 2012r.)

Tabela 3. Osoby bezrobotne w Wielkopolsce ogółem – wrzesień 2012r.

## 3.1. Liczba, zmiany i płynność bezrobocia

Lp.	Powiaty	Liczba osób bezrobotnych w końcu miesiąca	% wzrost/spadek		dane z miesiąca sprawozdawczego		
			w stosunku do sierpnia 2012r.	w stosunku do września 2011r.	napływ	odpływ	
						ogółem	z powodu podjęcia pracy
1.	chodzieski	3 056	-1,4	4,4	380	422	195
2.	czarnkowsko-trzcianecki	4 606	-1,1	7,2	651	701	307
3.	gnieźnieński	7 268	3,5	12,6	1 032	789	318
4.	gostyński	3 500	3,9	1,3	601	469	308
5.	grodziski	2 314	1,2	20,0	294	266	110
6.	jarociński	3 361	-3,3	6,9	443	557	289
7.	kaliski	6 240	2,8	2,6	922	753	359
<b>7a.</b>	<b>- powiat ziemski</b>	<b>2 418</b>	<b>3,6</b>	<b>2,4</b>	<b>379</b>	<b>294</b>	<b>141</b>
<b>7b.</b>	<b>- m. Kalisz</b>	<b>3 822</b>	<b>2,2</b>	<b>2,7</b>	<b>543</b>	<b>459</b>	<b>218</b>
8.	kępiński	1 547	-2,3	-1,8	262	299	136
9.	kolski	4 952	0,0	4,2	679	677	349
10.	koniński	12 293	-0,4	4,0	1 259	1 308	674
<b>10a.</b>	<b>- powiat ziemski</b>	<b>7 532</b>	<b>0,4</b>	<b>4,8</b>	<b>818</b>	<b>791</b>	<b>412</b>
<b>10b.</b>	<b>- m. Konin</b>	<b>4 761</b>	<b>-1,6</b>	<b>2,8</b>	<b>441</b>	<b>517</b>	<b>262</b>
11.	kościański	2 397	4,9	7,3	496	385	173
12.	krotoszyński	2 917	-1,9	-8,0	604	662	313
13.	leszczyński	4 449	1,6	6,2	741	672	377
<b>13a.</b>	<b>- powiat ziemski</b>	<b>1 707</b>	<b>0,6</b>	<b>3,3</b>	<b>293</b>	<b>283</b>	<b>166</b>
<b>13b.</b>	<b>- m. Leszno</b>	<b>2 742</b>	<b>2,2</b>	<b>8,1</b>	<b>448</b>	<b>389</b>	<b>211</b>
14.	międzychodzki	1 190	4,0	48,4	270	224	117
15.	nowotomyski	2 049	2,3	20,3	474	428	201
16.	obornicki	2 553	-0,7	19,9	351	368	171
17.	ostrowski	6 017	1,3	0,2	1 048	969	427
18.	ostrzeszowski	2 196	3,6	3,3	421	345	188
19.	pilski	6 838	4,7	16,8	1 126	818	377
20.	pleszewski	2 720	-1,6	0,0	540	584	162
21.	poznański	18 592	1,9	17,3	2 750	2 404	1 257
<b>21a.</b>	<b>- powiat ziemski</b>	<b>6 224</b>	<b>1,5</b>	<b>26,8</b>	<b>939</b>	<b>848</b>	<b>431</b>
<b>21b.</b>	<b>- m. Poznań</b>	<b>12 368</b>	<b>2,1</b>	<b>13,1</b>	<b>1 811</b>	<b>1 556</b>	<b>826</b>
22.	rawicki	2 548	-2,6	-3,7	395	463	251
23.	śłupecki	3 783	0,5	4,0	438	420	231
24.	szamotulski	3 753	0,2	5,0	461	452	216
25.	średzki	3 098	-1,4	4,9	457	501	181
26.	śremski	2 109	4,7	18,7	385	291	185
27.	turecki	3 945	-0,9	4,0	648	683	373
28.	wągrowiecki	4 945	0,4	7,3	521	502	275
29.	wolsztyński	1 624	2,7	13,6	316	274	120
30.	wrzesiński	4 141	4,6	7,5	649	468	199
31.	złotowski	4 252	0,0	-1,3	647	647	279
<b>województwo</b>		<b>135 253</b>	<b>1,1</b>	<b>7,5</b>	<b>20 261</b>	<b>18 801</b>	<b>9 118</b>
podregion kaliski		24 998	0,3	0,7	4 240	4 169	1 874
podregion koniński		24 973	-0,3	4,0	3 024	3 088	1 627
podregion leszczyński		14 518	2,0	4,0	2 549	2 263	1 229
podregion pilski		23 697	1,0	7,7	3 325	3 090	1 433
podregion poznański		47 067	2,0	14,7	7 123	6 191	2 955

### 3.2. Udział w aktywnych formach przeciwdziałania bezrobociu

Lp.	Powiaty	Liczba osób bezrobotnych objętych aktywnymi formami przeciwdziałania bezrobociu we wrześniu 2012	z tego:								
			prace interwencyjne	roboty publiczne	dotacje i refundacje		szkolenia	staze	przygotowanie zawodowe dorosłych	prace społecznie użyteczne	inne prace subsydiowane
					podjęcie działalności gospodarczej	wyposażenie/doposażenie stanowiska prac					
1.	chodzieski	106	17	31	15	9	28	6	0	0	0
2.	czarnkowsko-trzcianecki	172	1	4	13	2	51	91	0	10	0
3.	gnieźnieński	196	0	1	5	21	51	118	0	0	0
4.	gostyński	62	0	0	31	9	2	20	0	0	0
5.	grodziski	63	0	0	2	1	7	53	0	0	0
6.	jarociński	148	1	17	20	3	3	104	0	0	0
7.	kaliski	143	20	28	21	4	5	43	8	14	0
<b>7a.</b>	<b>- powiat ziemski</b>	<b>76</b>	<b>12</b>	<b>17</b>	<b>9</b>	<b>1</b>	<b>2</b>	<b>28</b>	<b>2</b>	<b>5</b>	<b>0</b>
<b>7b.</b>	<b>- m. Kalisz</b>	<b>67</b>	<b>8</b>	<b>11</b>	<b>12</b>	<b>3</b>	<b>3</b>	<b>15</b>	<b>6</b>	<b>9</b>	<b>0</b>
8.	kępiński	62	11	0	8	5	4	34	0	0	0
9.	kolski	194	22	31	19	5	2	115	0	0	0
10.	koniński	261	10	8	18	11	123	87	3	0	1
<b>10a.</b>	<b>- powiat ziemski</b>	<b>180</b>	<b>6</b>	<b>6</b>	<b>15</b>	<b>6</b>	<b>82</b>	<b>62</b>	<b>3</b>	<b>0</b>	<b>0</b>
<b>10b.</b>	<b>- m. Konin</b>	<b>81</b>	<b>4</b>	<b>2</b>	<b>3</b>	<b>5</b>	<b>41</b>	<b>25</b>	<b>0</b>	<b>0</b>	<b>1</b>
11.	kościański	117	1	10	1	4	31	66	0	4	0
12.	krotoszyński	229	6	52	5	6	11	147	0	0	2
13.	leszczyński	145	3	0	30	2	54	56	0	0	0
<b>13a.</b>	<b>- powiat ziemski</b>	<b>67</b>	<b>1</b>	<b>0</b>	<b>17</b>	<b>1</b>	<b>20</b>	<b>28</b>	<b>0</b>	<b>0</b>	<b>0</b>
<b>13b.</b>	<b>- m. Leszno</b>	<b>78</b>	<b>2</b>	<b>0</b>	<b>13</b>	<b>1</b>	<b>34</b>	<b>28</b>	<b>0</b>	<b>0</b>	<b>0</b>
14.	międzychodzki	63	7	10	0	0	3	25	0	18	0
15.	nowotomyski	116	10	4	1	1	25	72	0	3	0
16.	obornicki	43	0	0	0	1	1	41	0	0	0
17.	ostrowski	157	1	16	10	17	10	95	0	0	8
18.	ostrzeszowski	81	0	5	11	5	9	50	0	1	0
19.	pilski	66	0	5	7	12	26	11	0	1	4
20.	pleszewski	221	0	0	12	0	82	123	0	4	0
21.	poznański	220	0	0	60	0	96	59	0	2	3
<b>21a.</b>	<b>- powiat ziemski</b>	<b>73</b>	<b>0</b>	<b>0</b>	<b>28</b>	<b>0</b>	<b>27</b>	<b>17</b>	<b>0</b>	<b>1</b>	<b>0</b>
<b>21b.</b>	<b>- m. Poznań</b>	<b>147</b>	<b>0</b>	<b>0</b>	<b>32</b>	<b>0</b>	<b>69</b>	<b>42</b>	<b>0</b>	<b>1</b>	<b>3</b>
22.	rawicki	107	4	0	9	6	22	57	0	9	0
23.	słupecki	103	9	28	18	4	2	34	0	8	0
24.	szamotułski	44	0	0	2	0	8	34	0	0	0
25.	średzki	177	1	10	1	0	11	150	0	4	0
26.	śremski	47	0	2	10	1	1	32	0	1	0
27.	turecki	135	2	12	13	1	2	103	0	2	0
28.	wągrowiecki	154	14	15	1	10	2	95	0	17	0
29.	wolsztyński	43	0	0	1	5	0	37	0	0	0
30.	wrzesiński	93	0	0	3	2	22	66	0	0	0
31.	złotowski	80	4	15	10	15	24	10	0	2	0
<b>województwo</b>		<b>3 848</b>	<b>144</b>	<b>304</b>	<b>357</b>	<b>162</b>	<b>718</b>	<b>2 034</b>	<b>11</b>	<b>100</b>	<b>18</b>
podregion kaliski		1 041	39	118	87	40	124	596	8	19	10
podregion koniński		693	43	79	68	21	129	339	3	10	1
podregion leszczyński		474	8	10	72	26	109	236	0	13	0
podregion pilski		578	36	70	46	48	131	213	0	30	4
podregion poznański		1 062	18	27	84	27	225	650	0	28	3

Tabela 4. Bezrobotne kobiety w Wielkopolsce – wrzesień 2012r.

## 4.1 Liczba, zmiany i płynność bezrobocia

Lp.	Powiaty	Liczba bezrobotnych kobiet w końcu miesiąca	% wzrost/spadek		% udział bezrobotnych kobiet w ogóle	dane z miesiąca sprawozdawczego		
			w stosunku do sierpnia 2012r.	w stosunku do września 2011r.		napływ	odpływ	
							ogółem	z powodu podjęcia pracy
1.	chodzieski	1 755	-0,5	-1,9	57,4	194	203	99
2.	czarnkowsko-trzcianecki	2 616	-2,2	2,0	56,8	338	396	165
3.	gnieźnieński	4 129	2,6	7,0	56,8	555	449	202
4.	gostyński	2 016	2,6	-3,8	57,6	299	247	153
5.	grodziski	1 231	0,7	18,7	53,2	136	127	49
6.	jarociński	1 965	-4,1	-2,6	58,5	235	318	167
7.	kaliski	3 475	2,4	0,0	55,7	480	398	208
<b>7a.</b>	<b>- powiat ziemski</b>	<b>1 348</b>	<b>2,5</b>	<b>-0,5</b>	<b>55,7</b>	<b>193</b>	<b>160</b>	<b>79</b>
<b>7b.</b>	<b>- m. Kalisz</b>	<b>2 127</b>	<b>2,4</b>	<b>0,4</b>	<b>55,7</b>	<b>287</b>	<b>238</b>	<b>129</b>
8.	kepiński	989	-3,1	0,6	63,9	138	170	79
9.	kolski	2 852	-1,0	0,2	57,6	349	377	202
10.	koniński	6 684	-0,2	-1,4	54,4	668	682	376
<b>10a.</b>	<b>- powiat ziemski</b>	<b>4 154</b>	<b>0,4</b>	<b>-1,5</b>	<b>55,2</b>	<b>422</b>	<b>407</b>	<b>223</b>
<b>10b.</b>	<b>- m. Konin</b>	<b>2 530</b>	<b>-1,1</b>	<b>-1,2</b>	<b>53,1</b>	<b>246</b>	<b>275</b>	<b>153</b>
11.	kościański	1 512	3,3	1,1	63,1	270	221	108
12.	krotoszyński	1 804	-4,6	-17,1	61,8	340	427	206
13.	leszczyński	2 650	1,9	2,6	59,6	416	367	222
<b>13a.</b>	<b>- powiat ziemski</b>	<b>1 045</b>	<b>2,5</b>	<b>1,6</b>	<b>61,2</b>	<b>177</b>	<b>152</b>	<b>95</b>
<b>13b.</b>	<b>- m. Leszno</b>	<b>1 605</b>	<b>1,5</b>	<b>3,2</b>	<b>58,5</b>	<b>239</b>	<b>215</b>	<b>127</b>
14.	międzychodzki	738	3,8	42,7	62,0	153	126	66
15.	nowotomyski	1 122	1,8	20,4	54,8	266	246	114
16.	obornicki	1 593	-0,5	16,7	62,4	195	203	99
17.	ostrowski	3 521	0,9	-6,0	58,5	571	538	224
18.	ostrzeszowski	1 495	3,7	2,5	68,1	253	199	113
19.	pilski	3 789	4,8	13,9	55,4	566	392	197
20.	pleszewski	1 631	-2,6	-7,4	60,0	277	321	93
21.	poznański	10 183	1,3	13,0	54,8	1 493	1 367	766
<b>21a.</b>	<b>- powiat ziemski</b>	<b>3 502</b>	<b>0,4</b>	<b>18,6</b>	<b>56,3</b>	<b>525</b>	<b>511</b>	<b>291</b>
<b>21b.</b>	<b>- m. Poznań</b>	<b>6 681</b>	<b>1,7</b>	<b>10,2</b>	<b>54,0</b>	<b>968</b>	<b>856</b>	<b>475</b>
22.	rawicki	1 533	-5,4	-6,9	60,2	193	280	139
23.	słupecki	2 123	0,2	-0,3	56,1	208	204	112
24.	szamotułski	2 177	-0,2	-3,7	58,0	241	245	137
25.	średzki	1 804	-1,1	1,1	58,2	267	287	94
26.	śremski	1 255	4,0	13,2	59,5	211	163	105
27.	turecki	2 513	-3,0	-2,8	63,7	336	413	241
28.	wągrowiecki	2 893	-0,7	1,2	58,5	282	302	165
29.	wolsztyński	945	1,3	6,5	58,2	176	164	74
30.	wrzesiński	2 463	3,8	4,6	59,5	339	248	118
31.	złotowski	2 451	0,2	-3,3	57,6	326	321	138
<b>województwo</b>		<b>77 907</b>	<b>0,5</b>	<b>2,5</b>	<b>57,6</b>	<b>10 771</b>	<b>10 401</b>	<b>5 231</b>
podregion kaliski		14 880	-0,5	-4,7	59,5	2 294	2 371	1 090
podregion koniński		14 172	-0,8	-1,2	56,7	1 561	1 676	931
podregion leszczyński		8 656	0,9	-0,6	59,6	1 354	1 279	696
podregion pilski		13 504	0,7	3,3	57,0	1 706	1 614	764
podregion poznański		26 695	1,5	10,2	56,7	3 856	3 461	1 750

#### 4.2 Udział w aktywnych formach przeciwdziałania bezrobociu

Lp.	Powiaty	Liczba bezrobotnych kobiet objętych aktywnymi formami przeciwdziałania bezrobociu we wrześniu 2012	z tego:								
			prace interwencyjne	roboty publiczne	dotacje i refundacje		szkolenia	staże	przygotowanie zawodowe dorosłych	prace społecznie użyteczne	inne prace subsydiowane
					podjęcie działalności gospodarczej	wyposażenie/doposażenie stanowiska pracy					
1.	chodzieski	55	10	13	10	6	13	3	0	0	0
2.	czarnkowsko-trzcianecki	112	1	0	5	1	35	64	0	6	0
3.	gnieźnieński	123	0	1	2	7	30	83	0	0	0
4.	gostyński	31	0	0	11	3	0	17	0	0	0
5.	grodziski	41	0	0	1	0	1	39	0	0	0
6.	jarociński	81	1	6	6	1	0	67	0	0	0
7.	kaliski	91	11	20	11	2	0	34	5	8	0
<b>7a.</b>	<b>- powiat ziemski</b>	<b>52</b>	<b>8</b>	<b>10</b>	<b>4</b>	<b>1</b>	<b>0</b>	<b>23</b>	<b>2</b>	<b>4</b>	<b>0</b>
<b>7b.</b>	<b>- m. Kalisz</b>	<b>39</b>	<b>3</b>	<b>10</b>	<b>7</b>	<b>1</b>	<b>0</b>	<b>11</b>	<b>3</b>	<b>4</b>	<b>0</b>
8.	kepiński	31	4	0	4	1	0	22	0	0	0
9.	kolski	125	20	6	10	1	0	88	0	0	0
10.	koniński	120	9	5	7	3	49	45	2	0	0
<b>10a.</b>	<b>- powiat ziemski</b>	<b>84</b>	<b>5</b>	<b>3</b>	<b>7</b>	<b>2</b>	<b>31</b>	<b>34</b>	<b>2</b>	<b>0</b>	<b>0</b>
<b>10b.</b>	<b>- m. Konin</b>	<b>36</b>	<b>4</b>	<b>2</b>	<b>0</b>	<b>1</b>	<b>18</b>	<b>11</b>	<b>0</b>	<b>0</b>	<b>0</b>
11.	kościański	78	1	2	0	2	16	53	0	4	0
12.	krotoszyński	139	2	23	2	2	0	110	0	0	0
13.	leszczyński	68	2	0	7	1	19	39	0	0	0
<b>13a.</b>	<b>- powiat ziemski</b>	<b>35</b>	<b>1</b>	<b>0</b>	<b>3</b>	<b>0</b>	<b>8</b>	<b>23</b>	<b>0</b>	<b>0</b>	<b>0</b>
<b>13b.</b>	<b>- m. Leszno</b>	<b>33</b>	<b>1</b>	<b>0</b>	<b>4</b>	<b>1</b>	<b>11</b>	<b>16</b>	<b>0</b>	<b>0</b>	<b>0</b>
14.	międzychodzki	37	5	3	0	0	1	21	0	7	0
15.	nowotomyski	79	8	1	1	0	11	55	0	3	0
16.	obornicki	31	0	0	0	0	0	31	0	0	0
17.	ostrowski	90	1	0	3	3	7	73	0	0	3
18.	ostrzeszowski	52	0	0	7	2	1	41	0	1	0
19.	pilski	30	0	2	3	9	6	8	0	0	2
20.	pleszewski	133	0	0	8	0	36	86	0	3	0
21.	poznański	136	0	0	35	0	50	48	0	2	1
<b>21a.</b>	<b>- powiat ziemski</b>	<b>46</b>	<b>0</b>	<b>0</b>	<b>19</b>	<b>0</b>	<b>13</b>	<b>13</b>	<b>0</b>	<b>1</b>	<b>0</b>
<b>21b.</b>	<b>- m. Poznań</b>	<b>90</b>	<b>0</b>	<b>0</b>	<b>16</b>	<b>0</b>	<b>37</b>	<b>35</b>	<b>0</b>	<b>1</b>	<b>1</b>
22.	rawicki	70	1	0	4	2	11	49	0	3	0
23.	śłupecki	45	7	4	7	0	0	24	0	3	0
24.	szamotulski	23	0	0	1	0	1	21	0	0	0
25.	średzki	128	1	3	0	0	10	112	0	2	0
26.	śremski	28	0	0	5	0	0	23	0	0	0
27.	turecki	94	2	8	4	0	1	77	0	2	0
28.	wągrowiecki	115	9	15	0	5	0	73	0	13	0
29.	wolsztyński	34	0	0	1	0	0	33	0	0	0
30.	wrzesiński	50	0	0	2	2	0	46	0	0	0
31.	złotowski	34	2	1	3	7	11	8	0	2	0
<b>województwo</b>		<b>2 304</b>	<b>97</b>	<b>113</b>	<b>160</b>	<b>60</b>	<b>309</b>	<b>1 493</b>	<b>7</b>	<b>59</b>	<b>6</b>
podregion kaliski		617	19	49	41	11	44	433	5	12	3
podregion koniński		384	38	23	28	4	50	234	2	5	0
podregion leszczyński		281	4	2	23	8	46	191	0	7	0
podregion pilski		346	22	31	21	28	65	156	0	21	2
podregion poznański		676	14	8	47	9	104	479	0	14	1

Tabela 5. Osoby bezrobotne zamieszkałe na wsi w Wielkopolsce – wrzesień 2012r.

## 5.1 Liczba, zmiany i płynność bezrobocia

Lp.	Powiaty	Liczba bezrobotnych zamieszkałych na wsi w końcu miesiąca	w tym kobiety	% wzrost/spadek liczby bezrobotnych		% udział bezrobotnych zamieszkałych na wsi w ogóle	dane z miesiąca sprawozdawczego		
				w stosunku do sierpnia 2012r.	w stosunku do września 2011r.		napływ	odpływ	
								ogółem	z powodu podjęcia pracy
1.	chodzieski	1 394	829	0,6	5,5	45,6	176	168	77
2.	czarnkowsko-trzcianecki	2 477	1 409	0,6	9,8	53,8	357	342	152
3.	gnieźnieński	2 513	1 484	4,7	15,0	34,6	390	278	124
4.	gostyński	1 882	1 059	6,0	-2,0	53,8	353	247	169
5.	grodziski	1 502	800	1,8	22,6	64,9	198	172	70
6.	jarociński	2 040	1 214	-2,7	10,6	60,7	269	326	170
7.	kaliski	2 366	1 318	3,8	2,9	37,9	372	286	136
<b>7a.</b>	<b>- powiat ziemski</b>	<b>2 366</b>	<b>1 318</b>	<b>3,8</b>	<b>2,9</b>	<b>97,8</b>	<b>372</b>	<b>286</b>	<b>136</b>
<b>7b.</b>	<b>- m. Kalisz</b>	<b>0</b>	<b>0</b>	<b>0,0</b>	<b>0,0</b>	<b>0,0</b>	<b>0</b>	<b>0</b>	<b>0</b>
8.	kępiński	1 078	698	-1,9	-0,5	69,7	190	211	101
9.	kolski	2 983	1 724	-0,4	4,4	60,2	401	414	223
10.	koniński	6 403	3 465	0,4	5,0	52,1	692	669	353
<b>10a.</b>	<b>- powiat ziemski</b>	<b>6 403</b>	<b>3 465</b>	<b>0,4</b>	<b>5,0</b>	<b>85,0</b>	<b>692</b>	<b>669</b>	<b>353</b>
<b>10b.</b>	<b>- m. Konin</b>	<b>0</b>	<b>0</b>	<b>0,0</b>	<b>0,0</b>	<b>0,0</b>	<b>0</b>	<b>0</b>	<b>0</b>
11.	kościański	1 271	822	6,1	5,1	53,0	282	209	94
12.	krotoszyński	987	618	-1,7	-7,9	33,8	220	237	105
13.	leszczyński	1 597	981	0,9	4,6	35,9	274	259	150
<b>13a.</b>	<b>- powiat ziemski</b>	<b>1 597</b>	<b>981</b>	<b>0,9</b>	<b>4,6</b>	<b>93,6</b>	<b>274</b>	<b>259</b>	<b>150</b>
<b>13b.</b>	<b>- m. Leszno</b>	<b>0</b>	<b>0</b>	<b>0,0</b>	<b>0,0</b>	<b>0,0</b>	<b>0</b>	<b>0</b>	<b>0</b>
14.	międzychodzki	733	464	4,9	47,5	61,6	176	142	80
15.	nowotomyski	1 143	635	4,1	14,8	55,8	261	216	93
16.	obornicki	1 286	822	1,1	21,4	50,4	180	166	73
17.	ostrowski	2 876	1 678	2,4	3,0	47,8	539	471	210
18.	ostrzeszowski	1 412	961	4,7	3,2	64,3	288	224	119
19.	pilski	2 321	1 329	6,3	17,8	33,9	404	266	99
20.	pleszewski	1 918	1 176	-1,7	0,1	70,5	377	411	118
21.	poznański	3 619	2 055	1,5	25,8	19,5	556	502	261
<b>21a.</b>	<b>- powiat ziemski</b>	<b>3 619</b>	<b>2 055</b>	<b>1,5</b>	<b>25,8</b>	<b>58,1</b>	<b>556</b>	<b>502</b>	<b>261</b>
<b>21b.</b>	<b>- m. Poznań</b>	<b>0</b>	<b>0</b>	<b>0,0</b>	<b>0,0</b>	<b>0,0</b>	<b>0</b>	<b>0</b>	<b>0</b>
22.	rawicki	1 233	748	-2,3	-4,7	48,4	204	233	117
23.	śłupecki	2 677	1 514	1,0	4,9	70,8	318	291	162
24.	szamotulski	1 889	1 088	0,5	8,3	50,3	229	219	109
25.	średzki	1 932	1 129	0,8	1,3	62,4	275	260	91
26.	śremski	927	569	6,6	20,9	44,0	164	107	70
27.	turecki	2 352	1 511	-2,5	4,7	59,6	374	435	241
28.	wągrowiecki	2 781	1 646	1,2	8,5	56,2	287	254	136
29.	wolsztyński	1 171	685	3,4	11,3	72,1	232	194	87
30.	wrzesiński	2 050	1 223	5,2	5,4	49,5	334	233	77
31.	złotowski	2 164	1 292	0,1	-2,7	50,9	329	327	149
<b>województwo</b>		<b>62 977</b>	<b>36 946</b>	<b>1,5</b>	<b>7,3</b>	<b>46,6</b>	<b>9 701</b>	<b>8 769</b>	<b>4 216</b>
podregion kaliski		12 677	7 663	0,7	2,4	50,7	2 255	2 166	959
podregion koniński		14 415	8 214	-0,2	4,8	57,7	1 785	1 809	979
podregion leszczyński		7 154	4 295	2,9	2,2	49,3	1 345	1 142	617
podregion pilski		11 137	6 505	1,8	7,8	47,0	1 553	1 357	613
podregion poznański		17 594	10 269	2,7	15,7	37,4	2 763	2 295	1 048

## 5.2 Udział w aktywnych formach przeciwdziałania bezrobociu

Lp.	Powiaty	Liczba bezrobotnych mieszkańców wsi objętych aktywnymi formami przeciwdziałania bezrobociu we wrześniu 2012	z tego:								
			prace interwencyjne	roboty publiczne	dotacje i refundacje		szkolenia	staze	przygotowanie zawodowe dorosłych	prace społecznie użyteczne	inne prace subsydiowane
					podjęcie działalności gospodarczej	wyposażenie/doposażenie stanowiska pracy					
1.	chodzieski	47	9	15	6	2	12	3	0	0	0
2.	czarnkowsko-trzcianecki	78	1	2	7	1	28	38	0	1	0
3.	gnieźnieński	68	0	1	4	3	21	39	0	0	0
4.	gostyński	37	0	0	16	5	1	15	0	0	0
5.	grodziski	34	0	0	1	0	4	29	0	0	0
6.	jarociński	81	0	13	7	2	2	57	0	0	0
7.	kaliski	75	12	16	9	1	2	28	2	5	0
<b>7a.</b>	<b>- powiat ziemski</b>	<b>75</b>	<b>12</b>	<b>16</b>	<b>9</b>	<b>1</b>	<b>2</b>	<b>28</b>	<b>2</b>	<b>5</b>	<b>0</b>
<b>7b.</b>	<b>- m. Kalisz</b>	<b>0</b>	<b>0</b>	<b>0</b>	<b>0</b>	<b>0</b>	<b>0</b>	<b>0</b>	<b>0</b>	<b>0</b>	<b>0</b>
8.	kępiński	44	9	0	2	5	4	24	0	0	0
9.	kolski	126	18	23	12	1	2	70	0	0	0
10.	koniński	150	6	6	13	5	71	46	3	0	0
<b>10a.</b>	<b>- powiat ziemski</b>	<b>150</b>	<b>6</b>	<b>6</b>	<b>13</b>	<b>5</b>	<b>71</b>	<b>46</b>	<b>3</b>	<b>0</b>	<b>0</b>
<b>10b.</b>	<b>- m. Konin</b>	<b>0</b>	<b>0</b>	<b>0</b>	<b>0</b>	<b>0</b>	<b>0</b>	<b>0</b>	<b>0</b>	<b>0</b>	<b>0</b>
11.	kościański	68	0	8	1	4	19	36	0	0	0
12.	krotoszyński	82	1	9	2	2	4	63	0	0	1
13.	leszczyński	62	1	0	15	1	18	27	0	0	0
<b>13a.</b>	<b>- powiat ziemski</b>	<b>62</b>	<b>1</b>	<b>0</b>	<b>15</b>	<b>1</b>	<b>18</b>	<b>27</b>	<b>0</b>	<b>0</b>	<b>0</b>
<b>13b.</b>	<b>- m. Leszno</b>	<b>0</b>	<b>0</b>	<b>0</b>	<b>0</b>	<b>0</b>	<b>0</b>	<b>0</b>	<b>0</b>	<b>0</b>	<b>0</b>
14.	międzychodzki	39	7	5	0	0	2	18	0	7	0
15.	nowotomyski	63	1	4	0	0	13	42	0	3	0
16.	obornicki	18	0	0	0	0	0	18	0	0	0
17.	ostrowski	83	1	15	5	6	4	49	0	0	3
18.	ostrzeszowski	62	0	5	8	3	7	38	0	1	0
19.	pilski	24	0	3	1	4	9	4	0	1	2
20.	pleszewski	149	0	0	8	0	52	85	0	4	0
21.	poznański	39	0	0	17	0	16	6	0	0	0
<b>21a.</b>	<b>- powiat ziemski</b>	<b>39</b>	<b>0</b>	<b>0</b>	<b>17</b>	<b>0</b>	<b>16</b>	<b>6</b>	<b>0</b>	<b>0</b>	<b>0</b>
<b>21b.</b>	<b>- m. Poznań</b>	<b>0</b>	<b>0</b>	<b>0</b>	<b>0</b>	<b>0</b>	<b>0</b>	<b>0</b>	<b>0</b>	<b>0</b>	<b>0</b>
22.	rawicki	60	2	0	6	2	11	35	0	4	0
23.	słupecki	76	8	25	8	3	1	27	0	4	0
24.	szamotulski	18	0	0	1	0	5	12	0	0	0
25.	średzki	101	0	8	1	0	5	83	0	4	0
26.	śremski	20	0	1	5	1	1	12	0	0	0
27.	turecki	95	2	10	8	1	1	71	0	2	0
28.	wągrowiecki	91	6	15	1	4	1	56	0	8	0
29.	wolsztyński	34	0	0	1	5	0	28	0	0	0
30.	wrzesiński	49	0	0	0	0	10	39	0	0	0
31.	złotowski	50	4	15	6	6	14	3	0	2	0
<b>województwo</b>		<b>2 023</b>	<b>88</b>	<b>199</b>	<b>171</b>	<b>67</b>	<b>340</b>	<b>1 101</b>	<b>5</b>	<b>46</b>	<b>6</b>
podregion kaliski		576	23	58	41	19	75	344	2	10	4
podregion koniński		447	34	64	41	10	75	214	3	6	0
podregion leszczyński		261	3	8	39	17	49	141	0	4	0
podregion pilski		290	20	50	21	17	64	104	0	12	2
podregion poznański		449	8	19	29	4	77	298	0	14	0



Tabela 6. Osoby bezrobotne do 25 roku życia w Wielkopolsce – wrzesień 2012r.

## 6.1 Liczba, zmiany i płynność bezrobocia

Lp.	Powiaty	Liczba bezrobotnych do 25 roku życia w końcu miesiąca	w tym kobiety	% wzrost/spadek liczby bezrobotnych		% udział bezrobotnych do 25 roku życia w ogóle	dane z miesiąca sprawozdawczego		
				w stosunku do sierpnia 2012r.	w stosunku do września 2011r.		napływ	odpływ	
								ogółem	z powodu podjęcia pracy
1.	chodzieski	736	434	4,7	2,2	24,1	164	127	50
2.	czarnkowsko-trzcianecki	1 028	635	1,0	-1,8	22,3	256	230	91
3.	gnieźnieński	1 684	984	11,6	4,2	23,2	430	244	79
4.	gostyński	962	570	15,1	-11,4	27,5	307	168	111
5.	grodziski	738	407	5,6	17,3	31,9	169	125	44
6.	jarociński	842	521	3,1	-7,7	25,1	205	175	68
7.	kaliski	1 239	688	11,4	-5,1	19,9	332	192	67
<b>7a.</b>	<b>- powiat ziemski</b>	<b>714</b>	<b>392</b>	<b>13,2</b>	<b>-1,9</b>	<b>29,5</b>	<b>191</b>	<b>102</b>	<b>37</b>
<b>7b.</b>	<b>- m. Kalisz</b>	<b>525</b>	<b>296</b>	<b>9,1</b>	<b>-9,2</b>	<b>13,7</b>	<b>141</b>	<b>90</b>	<b>30</b>
8.	kępiński	452	335	2,5	0,9	29,2	138	123	50
9.	kolski	1 384	776	5,5	7,8	27,9	310	227	84
10.	koniński	3 022	1 572	2,3	0,1	24,6	523	426	193
<b>10a.</b>	<b>- powiat ziemski</b>	<b>2 164</b>	<b>1 135</b>	<b>3,1</b>	<b>0,9</b>	<b>28,7</b>	<b>389</b>	<b>299</b>	<b>137</b>
<b>10b.</b>	<b>- m. Konin</b>	<b>858</b>	<b>437</b>	<b>0,2</b>	<b>-1,8</b>	<b>18,0</b>	<b>134</b>	<b>127</b>	<b>56</b>
11.	kościański	676	439	15,6	4,2	28,2	263	163	65
12.	krotoszyński	718	446	-1,2	-17,3	24,6	297	299	91
13.	leszczyński	992	593	13,8	-1,5	22,3	345	214	102
<b>13a.</b>	<b>- powiat ziemski</b>	<b>496</b>	<b>316</b>	<b>14,0</b>	<b>2,1</b>	<b>29,1</b>	<b>170</b>	<b>104</b>	<b>49</b>
<b>13b.</b>	<b>- m. Leszno</b>	<b>496</b>	<b>277</b>	<b>13,5</b>	<b>-4,8</b>	<b>18,1</b>	<b>175</b>	<b>110</b>	<b>53</b>
14.	międzychodzki	344	224	9,9	48,9	28,9	116	81	40
15.	nowotomyski	555	316	7,6	12,8	27,1	226	182	79
16.	obornicki	621	393	1,8	17,2	24,3	162	144	60
17.	ostrowski	1 444	870	5,8	-7,2	24,0	437	338	115
18.	ostrzeszowski	673	447	12,4	-6,5	30,6	223	146	70
19.	pilski	1 453	828	15,0	17,6	21,2	417	207	87
20.	pleszewski	717	427	7,7	-17,8	26,4	283	226	35
21.	poznański	2 118	1 226	7,2	3,6	11,4	620	442	173
<b>21a.</b>	<b>- powiat ziemski</b>	<b>909</b>	<b>534</b>	<b>6,3</b>	<b>8,1</b>	<b>14,6</b>	<b>249</b>	<b>179</b>	<b>75</b>
<b>21b.</b>	<b>- m. Poznań</b>	<b>1 209</b>	<b>692</b>	<b>7,9</b>	<b>0,4</b>	<b>9,8</b>	<b>371</b>	<b>263</b>	<b>98</b>
22.	rawicki	697	425	8,2	-13,7	27,4	231	176	82
23.	śłupecki	1 084	600	2,7	5,6	28,7	207	163	67
24.	szamotulski	825	492	5,4	-11,3	22,0	202	152	75
25.	średzki	811	480	1,6	-2,6	26,2	245	224	59
26.	śremski	592	350	8,2	19,6	28,1	185	133	77
27.	turecki	1 067	663	2,0	-1,1	27,0	281	250	101
28.	wągrowiecki	1 232	740	5,6	-4,8	24,9	236	155	74
29.	wolsztyński	476	295	5,8	6,3	29,3	146	116	44
30.	wrzesiński	1 029	642	8,3	4,5	24,8	280	189	58
31.	złotowski	1 011	628	4,7	-5,1	23,8	256	200	74
<b>województwo</b>		<b>31 222</b>	<b>18 446</b>	<b>6,6</b>	<b>0,0</b>	<b>23,1</b>	<b>8 492</b>	<b>6 237</b>	<b>2 465</b>
podregion kaliski		6 085	3 734	6,3	-8,9	24,3	1 915	1 499	496
podregion koniński		6 557	3 611	3,0	2,3	26,3	1 321	1 066	445
podregion leszczyński		3 803	2 322	12,3	-4,9	26,2	1 292	837	404
podregion pilski		5 460	3 265	6,7	1,8	23,0	1 329	919	376
podregion poznański		9 317	5 514	7,1	6,0	19,8	2 635	1 916	744

## 6.2 Udział w aktywnych formach przeciwdziałania bezrobociu

Lp.	Powiaty	Liczba bezrobotnych do 25 roku życia objętych aktywnymi formami przeciwdziałania bezrobociu we wrześniu 2012	z tego:								
			prace interwencyjne	roboty publiczne	dotacje i refundacje		szkolenia	staże	przygotowanie zawodowe dorosłych	prace społecznie użyteczne	inne prace subsydiowane
					podjęcie działalności gospodarczej	wyposażenie/doposażenie stanowiska pracy					
1.	chodzieski	19	6	6	2	3	0	2	0	0	0
2.	czarnkowsko-trzcianecki	74	1	0	8	1	18	45	0	1	0
3.	gnieźnieński	86	0	0	2	8	10	66	0	0	0
4.	gostyński	30	0	0	11	3	0	16	0	0	0
5.	grodziski	52	0	0	1	0	3	48	0	0	0
6.	jarociński	73	0	1	6	1	1	64	0	0	0
7.	kaliski	58	8	7	3	1	1	31	5	2	0
<b>7a.</b>	<b>- powiat ziemski</b>	<b>38</b>	<b>6</b>	<b>3</b>	<b>3</b>	<b>1</b>	<b>0</b>	<b>22</b>	<b>1</b>	<b>2</b>	<b>0</b>
<b>7b.</b>	<b>- m. Kalisz</b>	<b>20</b>	<b>2</b>	<b>4</b>	<b>0</b>	<b>0</b>	<b>1</b>	<b>9</b>	<b>4</b>	<b>0</b>	<b>0</b>
8.	kępiński	42	6	0	0	2	3	31	0	0	0
9.	kolski	78	2	1	4	1	2	68	0	0	0
10.	koniński	104	1	5	4	5	44	44	1	0	0
<b>10a.</b>	<b>- powiat ziemski</b>	<b>81</b>	<b>0</b>	<b>5</b>	<b>4</b>	<b>3</b>	<b>29</b>	<b>39</b>	<b>1</b>	<b>0</b>	<b>0</b>
<b>10b.</b>	<b>- m. Konin</b>	<b>23</b>	<b>1</b>	<b>0</b>	<b>0</b>	<b>2</b>	<b>15</b>	<b>5</b>	<b>0</b>	<b>0</b>	<b>0</b>
11.	kościański	61	1	3	1	1	5	49	0	1	0
12.	krotoszyński	145	3	1	3	4	7	127	0	0	0
13.	leszczyński	66	0	0	9	2	13	42	0	0	0
<b>13a.</b>	<b>- powiat ziemski</b>	<b>36</b>	<b>0</b>	<b>0</b>	<b>6</b>	<b>1</b>	<b>7</b>	<b>22</b>	<b>0</b>	<b>0</b>	<b>0</b>
<b>13b.</b>	<b>- m. Leszno</b>	<b>30</b>	<b>0</b>	<b>0</b>	<b>3</b>	<b>1</b>	<b>6</b>	<b>20</b>	<b>0</b>	<b>0</b>	<b>0</b>
14.	międzychodzki	24	2	0	0	0	2	19	0	1	0
15.	nowotomyski	63	6	0	0	1	5	50	0	1	0
16.	obornicki	32	0	0	0	0	1	31	0	0	0
17.	ostrowski	78	0	0	3	6	2	65	0	0	2
18.	ostrzeszowski	46	0	0	2	4	2	38	0	0	0
19.	pilski	14	0	0	1	5	3	5	0	0	0
20.	pleszewski	120	0	0	10	0	29	81	0	0	0
21.	poznański	49	0	0	3	0	18	28	0	0	0
<b>21a.</b>	<b>- powiat ziemski</b>	<b>23</b>	<b>0</b>	<b>0</b>	<b>2</b>	<b>0</b>	<b>8</b>	<b>13</b>	<b>0</b>	<b>0</b>	<b>0</b>
<b>21b.</b>	<b>- m. Poznań</b>	<b>26</b>	<b>0</b>	<b>0</b>	<b>1</b>	<b>0</b>	<b>10</b>	<b>15</b>	<b>0</b>	<b>0</b>	<b>0</b>
22.	rawicki	63	4	0	3	1	9	45	0	1	0
23.	słupecki	39	7	0	1	2	1	27	0	1	0
24.	szamotulski	28	0	0	1	0	4	23	0	0	0
25.	średzki	94	0	0	0	0	2	92	0	0	0
26.	śremski	36	0	1	3	1	0	31	0	0	0
27.	turecki	83	0	2	4	1	0	75	0	1	0
28.	wągrowiecki	69	7	2	0	2	2	56	0	0	0
29.	wolsztyński	30	0	0	1	1	0	28	0	0	0
30.	wrzesiński	68	0	0	0	0	7	61	0	0	0
31.	złotowski	29	4	1	5	5	14	0	0	0	0
<b>województwo</b>		<b>1 853</b>	<b>58</b>	<b>30</b>	<b>91</b>	<b>61</b>	<b>208</b>	<b>1 388</b>	<b>6</b>	<b>9</b>	<b>2</b>
podregion kaliski		562	17	9	27	18	45	437	5	2	2
podregion koniński		304	10	8	13	9	47	214	1	2	0
podregion leszczyński		250	5	3	25	8	27	180	0	2	0
podregion pilski		205	18	9	16	16	37	108	0	1	0
podregion poznański		532	8	1	10	10	52	449	0	2	0

Tabela 7. Osoby bezrobotne powyżej 50 roku życia w Wielkopolsce – wrzesień 2012r.

## 7.1 Liczba, zmiany i płynność bezrobocia

Lp.	Powiaty	Liczba bezrobotnych powyżej 50 roku życia w końcu miesiąca	w tym kobiety	% wzrost/spadek liczby bezrobotnych		% udział bezrobotnych powyżej 50 roku życia w ogóle	dane z miesiąca sprawozdawczego		
				w stosunku do sierpnia 2012r.	w stosunku do września 2011r.		napływ	odpływ	
								ogółem	z powodu podjęcia pracy
1.	chodzieski	597	258	-1,6	5,5	19,5	70	80	32
2.	czarnkowsko-trzcianecki	1 045	457	-1,0	21,1	22,7	89	100	39
3.	gnieźnieński	1 515	650	1,3	18,9	20,8	137	118	54
4.	gostyński	683	289	-0,1	14,0	19,5	57	58	31
5.	grodziski	448	182	1,4	21,4	19,4	38	32	12
6.	jarociński	679	259	-6,5	23,0	20,2	44	91	46
7.	kaliski	1 427	611	3,0	12,1	22,9	170	128	61
<b>7a.</b>	<b>- powiat ziemski</b>	<b>404</b>	<b>149</b>	<b>2,0</b>	<b>9,5</b>	<b>16,7</b>	<b>48</b>	<b>40</b>	<b>22</b>
<b>7b.</b>	<b>- m. Kalisz</b>	<b>1 023</b>	<b>462</b>	<b>3,4</b>	<b>13,2</b>	<b>26,8</b>	<b>122</b>	<b>88</b>	<b>39</b>
8.	kępiński	313	117	-5,2	9,1	20,2	20	37	13
9.	kolski	775	339	-5,0	0,3	15,7	55	96	59
10.	koniński	1 763	770	-1,6	9,4	14,3	120	148	65
<b>10a.</b>	<b>- powiat ziemski</b>	<b>885</b>	<b>356</b>	<b>0,0</b>	<b>6,1</b>	<b>11,7</b>	<b>68</b>	<b>68</b>	<b>31</b>
<b>10b.</b>	<b>- m. Konin</b>	<b>878</b>	<b>414</b>	<b>-3,1</b>	<b>13,0</b>	<b>18,4</b>	<b>52</b>	<b>80</b>	<b>34</b>
11.	kościański	526	236	2,5	29,2	21,9	51	38	14
12.	krotoszyński	582	287	-3,3	-0,2	20,0	52	72	50
13.	leszczyński	980	459	-1,0	12,4	22,0	83	93	45
<b>13a.</b>	<b>- powiat ziemski</b>	<b>324</b>	<b>144</b>	<b>-2,4</b>	<b>3,8</b>	<b>19,0</b>	<b>21</b>	<b>29</b>	<b>14</b>
<b>13b.</b>	<b>- m. Leszno</b>	<b>656</b>	<b>315</b>	<b>-0,3</b>	<b>17,1</b>	<b>23,9</b>	<b>62</b>	<b>64</b>	<b>31</b>
14.	międzychodzki	242	106	-0,8	51,3	20,3	44	46	22
15.	nowotomyski	419	169	1,9	29,7	20,4	70	62	17
16.	obornicki	546	252	-1,8	12,1	21,4	37	47	21
17.	ostrowski	1 063	450	-2,6	-2,8	17,7	116	144	73
18.	ostrzeszowski	369	182	0,0	5,7	16,8	48	48	20
19.	pilski	1 558	689	3,1	22,7	22,8	158	111	54
20.	pleszewski	351	121	-12,0	6,4	12,9	58	106	22
21.	poznański	5 136	2 171	1,0	25,2	27,6	536	485	211
<b>21a.</b>	<b>- powiat ziemski</b>	<b>1 574</b>	<b>667</b>	<b>1,5</b>	<b>39,9</b>	<b>25,3</b>	<b>169</b>	<b>145</b>	<b>63</b>
<b>21b.</b>	<b>- m. Poznań</b>	<b>3 562</b>	<b>1 504</b>	<b>0,8</b>	<b>19,7</b>	<b>28,8</b>	<b>367</b>	<b>340</b>	<b>148</b>
22.	rawicki	423	174	-4,5	2,4	16,6	26	46	26
23.	śłupecki	559	227	1,6	6,7	14,8	40	31	22
24.	szamotulski	908	413	-0,7	14,2	24,2	51	57	13
25.	średzki	631	285	-3,5	7,5	20,4	51	74	31
26.	śremski	433	219	6,9	22,0	20,5	53	25	12
27.	turecki	597	331	-3,7	5,3	15,1	57	80	48
28.	wągrowiecki	803	355	-2,0	7,6	16,2	56	72	31
29.	wolsztyński	339	130	2,7	13,4	20,9	40	31	12
30.	wrzeșiński	887	406	2,4	9,6	21,4	88	67	30
31.	złotowski	915	397	-1,7	1,4	21,5	95	111	46
<b>województwo</b>		<b>27 512</b>	<b>11 991</b>	<b>-0,4</b>	<b>14,0</b>	<b>20,3</b>	<b>2 610</b>	<b>2 734</b>	<b>1 232</b>
podregion kaliski		4 784	2 027	-2,4	7,1	19,1	508	626	285
podregion koniński		3 694	1 667	-2,2	6,3	14,8	272	355	194
podregion leszczyński		2 951	1 288	-0,3	13,9	20,3	257	266	128
podregion pilski		4 918	2 156	-0,1	13,1	20,8	468	474	202
podregion poznański		11 165	4 853	0,8	20,6	23,7	1 105	1 013	423

## 7.2 Udział w aktywnych formach przeciwdziałania bezrobociu

Lp.	Powiaty	Liczba bezrobotnych powyżej 50 roku życia objętych aktywnymi formami przeciwdziałania bezrobociu we wrześniu 2012	z tego:								
			prace interwencyjne	roboty publiczne	dotacje i refundacje		szkolenia	staże	przygotowanie zawodowe dorosłych	prace społecznie użyteczne	inne prace subsydiowane
					podjęcie działalności gospodarczej	wyposażenie/doposażenie stanowiska pracy					
1.	chodzieski	35	5	15	0	1	12	2	0	0	0
2.	czarnkowsko-trzcianecki	18	0	1	4	1	6	2	0	4	0
3.	gnieźnieński	15	0	0	0	4	6	5	0	0	0
4.	gostyński	3	0	0	2	0	1	0	0	0	0
5.	grodziski	1	0	0	1	0	0	0	0	0	0
6.	jarociński	21	1	7	2	0	1	10	0	0	0
7.	kaliski	27	7	8	7	1	0	1	0	3	0
<b>7a</b>	<b>- powiat ziemski</b>	<b>11</b>	<b>3</b>	<b>6</b>	<b>2</b>	<b>0</b>	<b>0</b>	<b>0</b>	<b>0</b>	<b>0</b>	<b>0</b>
<b>7b</b>	<b>- m. Kalisz</b>	<b>16</b>	<b>4</b>	<b>2</b>	<b>5</b>	<b>1</b>	<b>0</b>	<b>1</b>	<b>0</b>	<b>3</b>	<b>0</b>
8.	kepiński	5	1	0	0	3	1	0	0	0	0
9.	kolski	31	2	24	0	1	0	4	0	0	0
10.	koniński	28	1	2	0	0	2	23	0	0	0
<b>10a</b>	<b>- powiat ziemski</b>	<b>18</b>	<b>1</b>	<b>1</b>	<b>0</b>	<b>0</b>	<b>2</b>	<b>14</b>	<b>0</b>	<b>0</b>	<b>0</b>
<b>10b</b>	<b>- m. Konin</b>	<b>10</b>	<b>0</b>	<b>1</b>	<b>0</b>	<b>0</b>	<b>0</b>	<b>9</b>	<b>0</b>	<b>0</b>	<b>0</b>
11.	kościański	4	0	1	0	0	1	2	0	0	0
12.	krotoszyński	36	0	32	0	1	2	1	0	0	0
13.	leszczyński	18	1	0	3	0	12	2	0	0	0
<b>13a</b>	<b>- powiat ziemski</b>	<b>7</b>	<b>0</b>	<b>0</b>	<b>0</b>	<b>0</b>	<b>5</b>	<b>2</b>	<b>0</b>	<b>0</b>	<b>0</b>
<b>13b</b>	<b>- m. Leszno</b>	<b>11</b>	<b>1</b>	<b>0</b>	<b>3</b>	<b>0</b>	<b>7</b>	<b>0</b>	<b>0</b>	<b>0</b>	<b>0</b>
14.	międzychodzki	20	2	10	0	0	0	2	0	6	0
15.	nowotomyski	24	0	2	0	0	14	8	0	0	0
16.	obornicki	1	0	0	0	1	0	0	0	0	0
17.	ostrowski	32	0	16	4	1	5	3	0	0	3
18.	ostrzeszowski	11	0	4	2	0	5	0	0	0	0
19.	pilski	10	0	2	0	2	2	2	0	0	2
20.	pleszewski	53	0	0	1	0	30	21	0	1	0
21.	poznański	45	0	0	6	0	31	5	0	1	2
<b>21a</b>	<b>- powiat ziemski</b>	<b>11</b>	<b>0</b>	<b>0</b>	<b>4</b>	<b>0</b>	<b>5</b>	<b>1</b>	<b>0</b>	<b>1</b>	<b>0</b>
<b>21b</b>	<b>- m. Poznań</b>	<b>34</b>	<b>0</b>	<b>0</b>	<b>2</b>	<b>0</b>	<b>26</b>	<b>4</b>	<b>0</b>	<b>0</b>	<b>2</b>
22.	rawicki	10	2	0	1	0	2	1	0	4	0
23.	słupecki	20	1	13	2	0	0	3	0	1	0
24.	szamotułski	3	0	0	0	0	1	2	0	0	0
25.	średzki	29	0	9	1	0	3	14	0	2	0
26.	śremski	3	0	0	2	0	0	0	0	1	0
27.	turecki	15	1	7	2	0	1	4	0	0	0
28.	wągrowiecki	23	0	7	0	0	0	12	0	4	0
29.	wolsztyński	1	0	0	0	1	0	0	0	0	0
30.	wrzesiński	3	0	0	0	0	2	1	0	0	0
31.	złotowski	21	0	10	2	0	1	6	0	2	0
<b>województwo</b>		<b>566</b>	<b>24</b>	<b>170</b>	<b>42</b>	<b>17</b>	<b>141</b>	<b>136</b>	<b>0</b>	<b>29</b>	<b>7</b>
podregion kaliski		185	9	67	16	6	44	36	0	4	3
podregion koniński		94	5	46	4	1	3	34	0	1	0
podregion leszczyński		36	3	1	6	1	16	5	0	4	0
podregion pilski		107	5	35	6	4	21	24	0	10	2
podregion poznański		144	2	21	10	5	57	37	0	10	2

Tabela 8. Osoby długotrwale bezrobotne w Wielkopolsce – wrzesień 2012r.

## 8.1 Liczba, zmiany i płynność bezrobocia

Lp.	Powiaty	Liczba długotrwale bezrobotnych w końcu miesiąca	w tym kobiety	% wzrost/spadek liczby bezrobotnych		% udział długotrwale bezrobotnych w ogóle	dane z miesiąca sprawozdawczego		
				w stosunku do sierpnia 2012r.	w stosunku do września 2011r.		napływ	odpływ	
								ogółem	z powodu podjęcia pracy
1.	chodzieski	1 494	997	0,1	0,7	48,9	163	162	72
2.	czarnkowsko-trzcianecki	2 153	1 376	-2,5	4,0	46,7	239	295	81
3.	gnieźnieński	3 348	2 081	3,8	15,3	46,1	382	258	101
4.	gostyński	1 572	995	-0,8	4,9	44,9	150	162	86
5.	grodziski	960	554	2,3	22,1	41,5	84	62	22
6.	jarociński	1 519	1 038	-2,4	1,0	45,2	148	186	80
7.	kaliski	2 652	1 612	2,6	2,6	42,5	321	254	102
<b>7a.</b>	<b>- powiat ziemski</b>	<b>993</b>	<b>617</b>	<b>3,0</b>	<b>1,4</b>	<b>41,1</b>	<b>135</b>	<b>106</b>	<b>46</b>
<b>7b.</b>	<b>- m. Kalisz</b>	<b>1 659</b>	<b>995</b>	<b>2,3</b>	<b>3,3</b>	<b>43,4</b>	<b>186</b>	<b>148</b>	<b>56</b>
8.	kepiński	632	425	-0,5	13,3	40,9	67	70	28
9.	kolski	2 539	1 613	-0,8	2,5	51,3	251	271	135
10.	koniński	6 690	3 873	0,0	3,6	54,4	547	549	212
<b>10a.</b>	<b>- powiat ziemski</b>	<b>4 078</b>	<b>2 453</b>	<b>1,1</b>	<b>5,5</b>	<b>54,1</b>	<b>347</b>	<b>304</b>	<b>129</b>
<b>10b.</b>	<b>- m. Konin</b>	<b>2 612</b>	<b>1 420</b>	<b>-1,7</b>	<b>0,8</b>	<b>54,9</b>	<b>200</b>	<b>245</b>	<b>83</b>
11.	kościański	850	605	0,6	1,2	35,5	104	99	37
12.	krotoszyński	1 419	976	-1,9	-4,3	48,6	157	185	100
13.	leszczyński	1 738	1 121	1,9	3,7	39,1	218	185	95
<b>13a.</b>	<b>- powiat ziemski</b>	<b>635</b>	<b>434</b>	<b>2,1</b>	<b>0,8</b>	<b>37,2</b>	<b>86</b>	<b>73</b>	<b>38</b>
<b>13b.</b>	<b>- m. Leszno</b>	<b>1 103</b>	<b>687</b>	<b>1,8</b>	<b>5,4</b>	<b>40,2</b>	<b>132</b>	<b>112</b>	<b>57</b>
14.	międzychodzki	272	196	4,6	15,7	22,9	55	43	18
15.	nowotomyski	528	308	0,6	23,4	25,8	100	97	40
16.	obornicki	950	683	4,3	26,3	37,2	118	79	39
17.	ostrowski	2 364	1 571	1,5	-11,7	39,3	323	289	105
18.	ostrzeszowski	1 016	767	2,0	6,7	46,3	135	115	55
19.	pilski	2 756	1 635	3,1	21,6	40,3	322	240	85
20.	pleszewski	1 264	874	-5,4	2,3	46,5	147	219	48
21.	poznański	5 487	3 081	1,8	23,2	29,5	719	621	271
<b>21a.</b>	<b>- powiat ziemski</b>	<b>1 507</b>	<b>915</b>	<b>0,7</b>	<b>35,5</b>	<b>24,2</b>	<b>205</b>	<b>194</b>	<b>67</b>
<b>21b.</b>	<b>- m. Poznań</b>	<b>3 980</b>	<b>2 166</b>	<b>2,2</b>	<b>19,2</b>	<b>32,2</b>	<b>514</b>	<b>427</b>	<b>204</b>
22.	rawicki	1 199	774	-1,6	-5,1	47,1	141	160	87
23.	śłupecki	2 127	1 325	0,0	6,6	56,2	170	169	92
24.	szamotulski	1 622	1 048	-0,2	1,1	43,2	118	121	50
25.	średzki	1 581	1 030	-1,8	6,6	51,0	136	165	45
26.	śremski	728	485	4,9	16,9	34,5	100	66	38
27.	turecki	1 755	1 314	0,4	-2,8	44,5	188	181	89
28.	wągrowiecki	2 595	1 722	1,0	10,0	52,5	245	220	104
29.	wolsztyński	554	351	5,5	7,8	34,1	87	58	28
30.	wrzesiński	2 096	1 363	4,5	4,7	50,6	229	139	57
31.	złotowski	2 114	1 353	-0,5	0,5	49,7	251	262	95
<b>województwo</b>		<b>58 574</b>	<b>37 146</b>	<b>0,7</b>	<b>6,4</b>	<b>43,3</b>	<b>6 415</b>	<b>5 982</b>	<b>2 497</b>
podregion kaliski		10 866	7 263	-0,2	-1,2	43,5	1 298	1 318	518
podregion koniński		13 111	8 125	-0,1	2,9	52,5	1 156	1 170	528
podregion leszczyński		5 913	3 846	0,6	2,1	40,7	700	664	333
podregion pilski		11 112	7 083	0,4	8,1	46,9	1 220	1 179	437
podregion poznański		17 572	10 829	2,3	15,1	37,3	2 041	1 651	681

## 8.2 Udział w aktywnych formach przeciwdziałania bezrobociu

Lp.	Powiaty	Liczba długotrwale bezrobotnych objętych aktywnymi formami przeciwdziałania bezrobociu we wrześniu 2012	z tego:								
			prace interwencyjne	roboty publiczne	dotacje i refundacje		szkolenia	staże	przygotowanie zawodowe dorosłych	prace społecznie użyteczne	inne prace subsydiowane
					podjęcie działalności gospodarczej	wyposażenie/doposażenie stanowiska pracy					
1.	chodzieski	59	9	20	10	2	16	2	0	0	0
2.	czarnkowsko-trzcianecki	111	1	3	6	0	47	49	0	5	0
3.	gnieźnieński	71	0	1	3	5	25	37	0	0	0
4.	gostyński	16	0	0	10	1	0	5	0	0	0
5.	grodziski	6	0	0	2	0	1	3	0	0	0
6.	jarociński	48	1	8	3	0	0	36	0	0	0
7.	kaliski	51	7	13	6	0	2	9	1	13	0
<b>7a.</b>	<b>- powiat ziemski</b>	<b>26</b>	<b>2</b>	<b>10</b>	<b>2</b>	<b>0</b>	<b>2</b>	<b>5</b>	<b>1</b>	<b>4</b>	<b>0</b>
<b>7b.</b>	<b>- m. Kalisz</b>	<b>25</b>	<b>5</b>	<b>3</b>	<b>4</b>	<b>0</b>	<b>0</b>	<b>4</b>	<b>0</b>	<b>9</b>	<b>0</b>
8.	kępiński	16	6	0	3	1	0	6	0	0	0
9.	kolski	84	13	18	8	1	0	44	0	0	0
10.	koniński	115	1	2	5	5	62	38	2	0	0
<b>10a.</b>	<b>- powiat ziemski</b>	<b>69</b>	<b>1</b>	<b>1</b>	<b>4</b>	<b>4</b>	<b>36</b>	<b>21</b>	<b>2</b>	<b>0</b>	<b>0</b>
<b>10b.</b>	<b>- m. Konin</b>	<b>46</b>	<b>0</b>	<b>1</b>	<b>1</b>	<b>1</b>	<b>26</b>	<b>17</b>	<b>0</b>	<b>0</b>	<b>0</b>
11.	kościański	38	0	6	0	1	9	18	0	4	0
12.	krotoszyński	56	2	33	0	0	4	17	0	0	0
13.	leszczyński	36	1	0	6	0	20	9	0	0	0
<b>13a.</b>	<b>- powiat ziemski</b>	<b>13</b>	<b>0</b>	<b>0</b>	<b>3</b>	<b>0</b>	<b>6</b>	<b>4</b>	<b>0</b>	<b>0</b>	<b>0</b>
<b>13b.</b>	<b>- m. Leszno</b>	<b>23</b>	<b>1</b>	<b>0</b>	<b>3</b>	<b>0</b>	<b>14</b>	<b>5</b>	<b>0</b>	<b>0</b>	<b>0</b>
14.	międzychodzki	15	1	4	0	0	0	1	0	9	0
15.	nowotomyski	34	5	3	0	0	13	13	0	0	0
16.	obornicki	5	0	0	0	0	1	4	0	0	0
17.	ostrowski	53	0	13	3	7	4	22	0	0	4
18.	ostrzeszowski	34	0	5	3	0	4	22	0	0	0
19.	pilski	22	0	1	2	2	10	4	0	0	3
20.	pleszewski	78	0	0	1	0	32	41	0	4	0
21.	poznański	69	0	0	22	0	31	13	0	1	2
<b>21a.</b>	<b>- powiat ziemski</b>	<b>20</b>	<b>0</b>	<b>0</b>	<b>8</b>	<b>0</b>	<b>9</b>	<b>2</b>	<b>0</b>	<b>1</b>	<b>0</b>
<b>21b.</b>	<b>- m. Poznań</b>	<b>49</b>	<b>0</b>	<b>0</b>	<b>14</b>	<b>0</b>	<b>22</b>	<b>11</b>	<b>0</b>	<b>0</b>	<b>2</b>
22.	rawicki	37	2	0	3	2	12	11	0	7	0
23.	słupecki	45	1	22	10	2	1	4	0	5	0
24.	szamotulski	8	0	0	0	0	1	7	0	0	0
25.	średzki	69	0	8	1	0	8	49	0	3	0
26.	śremski	5	0	1	2	0	0	1	0	1	0
27.	turecki	38	2	8	1	1	0	24	0	2	0
28.	wągrowiecki	77	4	14	0	2	0	41	0	16	0
29.	wolsztyński	6	0	0	1	0	0	5	0	0	0
30.	wrzesiński	18	0	0	2	1	12	3	0	0	0
31.	złotowski	46	3	12	3	5	12	9	0	2	0
<b>województwo</b>		<b>1 366</b>	<b>59</b>	<b>195</b>	<b>116</b>	<b>38</b>	<b>327</b>	<b>547</b>	<b>3</b>	<b>72</b>	<b>9</b>
podregion kaliski		336	16	72	19	8	46	153	1	17	4
podregion koniński		282	17	50	24	9	63	110	2	7	0
podregion leszczyński		133	3	6	20	4	41	48	0	11	0
podregion pilski		315	17	50	21	11	85	105	0	23	3
podregion poznański		300	6	17	32	6	92	131	0	14	2

Tabela 9. Pozostałe osoby bezrobotne będące w szczególnej sytuacji na rynku pracy – wrzesień 2012r.

## 9.1 Kobiety, które nie podjęły zatrudnienia po urodzeniu dziecka oraz osoby samotnie wychowujące co najmniej jedno dziecko do 18 roku życia

Lp.	Powiaty	Kobiety, które nie podjęły zatrudnienia po urodzeniu dziecka		Osoby samotnie wychowujące co najmniej jedno dziecko do 18 roku życia		
		Bezrobotne ogółem	% udział bezrobotnych kobiet, które nie podjęły zatrudnienia po urodzeniu dziecka ogółem w całej populacji bezrobotnych	Bezrobotni ogółem	w tym: kobiety	% udział bezrobotnych wychowujących co najmniej jedno dziecko do 18 roku życia ogółem w całej populacji bezrobotnych
1.	chodzieski	397	13,0	364	320	11,9
2.	czarnkowsko-trzcianecki	572	12,4	550	450	11,9
3.	gnieźnieński	955	13,1	918	702	12,6
4.	gostyński	307	8,8	221	192	6,3
5.	grodziski	184	8,0	171	150	7,4
6.	jarociński	370	11,0	316	279	9,4
7.	kaliski	637	10,2	658	588	10,5
<b>7a.</b>	<b>- powiat ziemski</b>	<b>258</b>	<b>10,7</b>	<b>168</b>	<b>156</b>	<b>6,9</b>
<b>7b.</b>	<b>- m. Kalisz</b>	<b>379</b>	<b>9,9</b>	<b>490</b>	<b>432</b>	<b>12,8</b>
8.	kepiński	144	9,3	129	115	8,3
9.	kolski	799	16,1	417	384	8,4
10.	koniński	1 312	10,7	942	820	7,7
<b>10a.</b>	<b>- powiat ziemski</b>	<b>851</b>	<b>11,3</b>	<b>458</b>	<b>398</b>	<b>6,1</b>
<b>10b.</b>	<b>- m. Konin</b>	<b>461</b>	<b>9,7</b>	<b>484</b>	<b>422</b>	<b>10,2</b>
11.	kościański	173	7,2	202	182	8,4
12.	krotoszyński	281	9,6	210	185	7,2
13.	leszczyński	614	13,8	601	523	13,5
<b>13a.</b>	<b>- powiat ziemski</b>	<b>245</b>	<b>14,4</b>	<b>159</b>	<b>136</b>	<b>9,3</b>
<b>13b.</b>	<b>- m. Leszno</b>	<b>369</b>	<b>13,5</b>	<b>442</b>	<b>387</b>	<b>16,1</b>
14.	międzychodzki	138	11,6	159	150	13,4
15.	nowotomyski	161	7,9	195	163	9,5
16.	obornicki	369	14,5	395	312	15,5
17.	ostrowski	676	11,2	496	443	8,2
18.	ostrzeszowski	251	11,4	161	152	7,3
19.	pilski	733	10,7	794	701	11,6
20.	pleszewski	338	12,4	200	179	7,4
21.	poznański	1 685	9,1	2 070	1 821	11,1
<b>21a.</b>	<b>- powiat ziemski</b>	<b>575</b>	<b>9,2</b>	<b>599</b>	<b>520</b>	<b>9,6</b>
<b>21b.</b>	<b>- m. Poznań</b>	<b>1 110</b>	<b>9,0</b>	<b>1 471</b>	<b>1 301</b>	<b>11,9</b>
22.	rawicki	240	9,4	227	194	8,9
23.	słupecki	416	11,0	216	195	5,7
24.	szamotulski	353	9,4	356	309	9,5
25.	średzki	429	13,8	277	249	8,9
26.	śremski	165	7,8	144	129	6,8
27.	turecki	400	10,1	266	239	6,7
28.	wągrowiecki	546	11,0	457	398	9,2
29.	wolsztyński	96	5,9	122	115	7,5
30.	wrzesiński	467	11,3	328	288	7,9
31.	złotowski	471	11,1	466	408	11,0
<b>województwo</b>		<b>14 679</b>	<b>10,9</b>	<b>13 028</b>	<b>11 335</b>	<b>9,6</b>
podregion kaliski		2 697	10,8	2 170	1 941	8,7
podregion koniński		2 927	11,7	1 841	1 638	7,4
podregion leszczyński		1 430	9,8	1 373	1 206	9,5
podregion pilski		2 719	11,5	2 631	2 277	11,1
podregion poznański		4 906	10,4	5 013	4 273	10,7

9.2 Osoby bez kwalifikacji zawodowych, osoby bez doświadczenia zawodowego oraz osoby bez wykształcenia średniego

Lp.	Powiaty	Osoby bez kwalifikacji zawodowych			Osoby bez doświadczenia zawodowego			Osoby bez wykształcenia średniego		
		Bezrobotni ogółem	w tym: kobiety	% udział bezrobotnych osób bez kwalifikacji zawodowych ogółem w całej populacji bezrobotnych	Bezrobotni ogółem	w tym: kobiety	% udział bezrobotnych osób bez doświadczenia zawodowego ogółem w całej populacji bezrobotnych	Bezrobotni ogółem	w tym: kobiety	% udział bezrobotnych osób bez wykształcenia średniego ogółem w całej populacji bezrobotnych
1.	chodzieski	680	398	22,3	553	395	18,1	1 858	931	60,8
2.	czarnkowsko-trzcianecki	1 529	909	33,2	888	614	19,3	2 795	1 314	60,7
3.	gnieźnieński	2 557	1 432	35,2	1 573	1 026	21,6	4 414	2 185	60,7
4.	gostyński	734	452	21,0	651	466	18,6	2 076	997	59,3
5.	grodziski	827	443	35,7	475	299	20,5	1 490	672	64,4
6.	jarociński	867	498	25,8	679	470	20,2	1 768	872	52,6
7.	kaliski	1 781	1 007	28,5	1 396	818	22,4	3 323	1 584	53,3
<b>7a</b>	<b>- powiat ziemski</b>	<b>684</b>	<b>364</b>	<b>28,3</b>	<b>750</b>	<b>440</b>	<b>31,0</b>	<b>1 248</b>	<b>565</b>	<b>51,6</b>
<b>7b</b>	<b>- m. Kalisz</b>	<b>1 097</b>	<b>643</b>	<b>28,7</b>	<b>646</b>	<b>378</b>	<b>16,9</b>	<b>2 075</b>	<b>1 019</b>	<b>54,3</b>
8.	kępiński	381	226	24,6	333	252	21,5	796	428	51,5
9.	kolski	1 576	924	31,8	1 564	958	31,6	2 770	1 360	55,9
10.	koniński	4 313	2 177	35,1	3 089	1 837	25,1	6 522	2 901	53,1
<b>10a</b>	<b>- powiat ziemski</b>	<b>2 729</b>	<b>1 383</b>	<b>36,2</b>	<b>2 134</b>	<b>1 321</b>	<b>28,3</b>	<b>4 204</b>	<b>1 921</b>	<b>55,8</b>
<b>10b</b>	<b>- m. Konin</b>	<b>1 584</b>	<b>794</b>	<b>33,3</b>	<b>955</b>	<b>516</b>	<b>20,1</b>	<b>2 318</b>	<b>980</b>	<b>48,7</b>
11.	kościański	373	269	15,6	398	274	16,6	1 290	721	53,8
12.	krotoszyński	691	423	23,7	607	435	20,8	1 585	849	54,3
13.	leszczyński	1 008	628	22,7	762	471	17,1	2 359	1 226	53,0
<b>13a</b>	<b>- powiat ziemski</b>	<b>333</b>	<b>217</b>	<b>19,5</b>	<b>303</b>	<b>207</b>	<b>17,8</b>	<b>951</b>	<b>499</b>	<b>55,7</b>
<b>13b</b>	<b>- m. Leszno</b>	<b>675</b>	<b>411</b>	<b>24,6</b>	<b>459</b>	<b>264</b>	<b>16,7</b>	<b>1 408</b>	<b>727</b>	<b>51,3</b>
14.	międzychodzki	334	209	28,1	241	173	20,3	679	366	57,1
15.	nowotomyski	603	334	29,4	368	227	18,0	1 266	585	61,8
16.	obornicki	612	415	24,0	554	377	21,7	1 552	862	60,8
17.	ostrowski	1 081	712	18,0	1 314	898	21,8	3 010	1 500	50,0
18.	ostrzeszowski	442	318	20,1	626	449	28,5	1 040	622	47,4
19.	pilski	1 845	1 119	27,0	1 579	923	23,1	3 789	1 787	55,4
20.	pleszewski	591	386	21,7	673	463	24,7	1 483	761	54,5
21.	poznański	4 959	2 937	26,7	2 715	1 470	14,6	8 856	4 067	47,6
<b>21a</b>	<b>- powiat ziemski</b>	<b>1 633</b>	<b>1 007</b>	<b>26,2</b>	<b>795</b>	<b>463</b>	<b>12,8</b>	<b>3 217</b>	<b>1 526</b>	<b>51,7</b>
<b>21b</b>	<b>- m. Poznań</b>	<b>3 326</b>	<b>1 930</b>	<b>26,9</b>	<b>1 920</b>	<b>1 007</b>	<b>15,5</b>	<b>5 639</b>	<b>2 541</b>	<b>45,6</b>
22.	rawicki	276	176	10,8	438	310	17,2	1 365	673	53,6
23.	słupecki	889	514	23,5	1 298	818	34,3	2 186	1 011	57,8
24.	szamotulski	1 071	705	28,5	777	533	20,7	2 269	1 108	60,5
25.	średzki	1 027	616	33,2	977	659	31,5	2 021	1 062	65,2
26.	śremski	642	393	30,4	407	266	19,3	1 223	638	58,0
27.	turecki	814	528	20,6	894	628	22,7	2 004	1 096	50,8
28.	wągrowiecki	1 967	1 161	39,8	1 016	697	20,5	3 137	1 591	63,4
29.	wolsztyński	304	178	18,7	345	225	21,2	894	422	55,0
30.	wrzesiński	763	471	18,4	944	654	22,8	2 441	1 226	58,9
31.	złotowski	1 265	791	29,8	858	588	20,2	2 569	1 291	60,4
<b>województwo</b>		<b>36 802</b>	<b>21 749</b>	<b>27,2</b>	<b>28 992</b>	<b>18 673</b>	<b>21,4</b>	<b>74 830</b>	<b>36 708</b>	<b>55,3</b>
podregion kaliski		5 834	3 570	23,3	5 628	3 785	22,5	13 005	6 616	52,0
podregion koniński		7 592	4 143	30,4	6 845	4 241	27,4	13 482	6 368	54,0
podregion leszczyński		2 695	1 703	18,6	2 594	1 746	17,9	7 984	4 039	55,0
podregion pilski		7 286	4 378	30,7	4 894	3 217	20,7	14 148	6 914	59,7
podregion poznański		13 395	7 955	28,5	9 031	5 684	19,2	26 211	12 771	55,7



9.3 Osoby, które po odbyciu kary pozbawienia wolności nie podjęły zatrudnienia oraz osoby niepełnosprawne

Lp.	Powiaty	Osoby, które po odbyciu kary pozbawienia wolności nie podjęły zatrudnienia			Osoby niepełnosprawne		
		Bezrobotni ogółem	w tym:	% udział osób bezrobotnych ogółem, które po odbyciu kary pozbawienia wolności nie podjęły zatrudnienia w całej populacji bezrobotnych	Bezrobotni ogółem	w tym:	% udział bezrobotnych niepełnosprawnych ogółem w całej populacji bezrobotnych
			kobiety			kobiety	
1.	chodzieski	57	2	1,9	205	116	6,7
2.	czarnkowsko-trzcianecki	66	2	1,4	219	106	4,8
3.	gnieźnieński	127	9	1,7	444	242	6,1
4.	gostyński	45	1	1,3	130	70	3,7
5.	grodziski	32	0	1,4	143	85	6,2
6.	jarociński	19	0	0,6	214	115	6,4
7.	kaliski	147	11	2,4	540	282	8,7
<b>7a.</b>	<b>- powiat ziemski</b>	<b>30</b>	<b>1</b>	<b>1,2</b>	<b>125</b>	<b>63</b>	<b>5,2</b>
<b>7b.</b>	<b>- m. Kalisz</b>	<b>117</b>	<b>10</b>	<b>3,1</b>	<b>415</b>	<b>219</b>	<b>10,9</b>
8.	kepiński	17	0	1,1	61	37	3,9
9.	kolski	31	1	0,6	207	102	4,2
10.	koniński	227	4	1,8	505	267	4,1
<b>10a.</b>	<b>- powiat ziemski</b>	<b>83</b>	<b>0</b>	<b>1,1</b>	<b>241</b>	<b>133</b>	<b>3,2</b>
<b>10b.</b>	<b>- m. Konin</b>	<b>144</b>	<b>4</b>	<b>3,0</b>	<b>264</b>	<b>134</b>	<b>5,5</b>
11.	kościański	36	0	1,5	249	145	10,4
12.	krotoszyński	45	2	1,5	154	81	5,3
13.	leszczyński	119	14	2,7	395	216	8,9
<b>13a.</b>	<b>- powiat ziemski</b>	<b>25</b>	<b>0</b>	<b>1,5</b>	<b>107</b>	<b>51</b>	<b>6,3</b>
<b>13b.</b>	<b>- m. Leszno</b>	<b>94</b>	<b>14</b>	<b>3,4</b>	<b>288</b>	<b>165</b>	<b>10,5</b>
14.	międzychodzki	6	0	0,5	53	23	4,5
15.	nowotomyski	34	0	1,7	211	123	10,3
16.	obornicki	40	5	1,6	124	64	4,9
17.	ostrowski	73	6	1,2	386	212	6,4
18.	ostrzeszowski	17	0	0,8	142	77	6,5
19.	pilski	146	7	2,1	514	265	7,5
20.	pleszewski	13	1	0,5	146	81	5,4
21.	poznański	557	48	3,0	953	425	5,1
<b>21a.</b>	<b>- powiat ziemski</b>	<b>128</b>	<b>5</b>	<b>2,1</b>	<b>242</b>	<b>106</b>	<b>3,9</b>
<b>21b.</b>	<b>- m. Poznań</b>	<b>429</b>	<b>43</b>	<b>3,5</b>	<b>711</b>	<b>319</b>	<b>5,7</b>
22.	rawicki	40	1	1,6	212	110	8,3
23.	ślupecki	22	0	0,6	165	84	4,4
24.	szamotulski	69	6	1,8	171	106	4,6
25.	średzki	53	0	1,7	100	52	3,2
26.	śremski	29	0	1,4	166	105	7,9
27.	turecki	45	1	1,1	167	102	4,2
28.	wągrowiecki	107	4	2,2	156	84	3,2
29.	wolsztyński	25	2	1,5	221	119	13,6
30.	wrzesiński	77	1	1,9	330	168	8,0
31.	złotowski	89	3	2,1	249	137	5,9
<b>województwo</b>		<b>2 410</b>	<b>131</b>	<b>1,8</b>	<b>7 932</b>	<b>4 201</b>	<b>5,9</b>
podregion kaliski		331	20	1,3	1 643	885	6,6
podregion koniński		325	6	1,3	1 044	555	4,2
podregion leszczyński		265	18	1,8	1 207	660	8,3
podregion pilski		465	18	2,0	1 343	708	5,7
podregion poznański		1 024	69	2,2	2 695	1 393	5,7

Tabela 10. Wolne miejsca pracy i miejsca aktywizacji zawodowej w miesiącu sprawozdawczym

L.p.	Powiaty	Wolne miejsca pracy i miejsca aktywizacji zawodowej zgłoszone we wrześniu 2012r.	w tym:						wolne miejsca pracy i miejsca aktywizacji zawodowej w końcu września
			pracy subsydiowanej	stażu	przygotowania zawodowego dorosłych	prace społecznie użyteczne	dla niepełnosprawnych	dla osób w okresie do 12 m-cy od ukończenia nauki	
1.	chodzieski	95	84	12	0	0	4	0	24
2.	czarnkowsko-trzcianecki	182	60	41	0	9	5	7	129
3.	gnieźnieński	673	61	37	0	0	23	0	394
4.	gostyński	104	24	21	0	0	9	0	36
5.	grodziski	74	23	22	0	0	0	0	14
6.	jarociński	106	2	0	0	0	5	0	89
7.	kaliski	266	149	77	0	15	22	0	153
<b>7a.</b>	<b>- powiat ziemski</b>	<b>80</b>	<b>48</b>	<b>21</b>	<b>0</b>	<b>5</b>	<b>2</b>	<b>0</b>	<b>45</b>
<b>7b.</b>	<b>- m. Kalisz</b>	<b>186</b>	<b>101</b>	<b>56</b>	<b>0</b>	<b>10</b>	<b>20</b>	<b>0</b>	<b>108</b>
8.	kepiński	152	28	23	0	0	2	0	82
9.	kolski	218	189	121	0	0	7	0	60
10.	koniński	218	60	41	1	0	28	0	139
<b>10a.</b>	<b>- powiat ziemski</b>	<b>53</b>	<b>35</b>	<b>23</b>	<b>0</b>	<b>0</b>	<b>0</b>	<b>0</b>	<b>28</b>
<b>10b.</b>	<b>- m. Konin</b>	<b>165</b>	<b>25</b>	<b>18</b>	<b>1</b>	<b>0</b>	<b>28</b>	<b>0</b>	<b>111</b>
11.	kościański	212	62	54	0	0	7	0	170
12.	krotoszyński	231	46	23	0	0	6	0	109
13.	leszczyński	252	80	71	0	0	4	0	163
<b>13a.</b>	<b>- powiat ziemski</b>	<b>130</b>	<b>27</b>	<b>25</b>	<b>0</b>	<b>0</b>	<b>1</b>	<b>0</b>	<b>101</b>
<b>13b.</b>	<b>- m. Leszno</b>	<b>122</b>	<b>53</b>	<b>46</b>	<b>0</b>	<b>0</b>	<b>3</b>	<b>0</b>	<b>62</b>
14.	międzychodzki	83	50	46	0	0	0	0	27
15.	nowotomyski	111	60	50	0	0	51	0	38
16.	obornicki	108	2	1	0	0	0	0	41
17.	ostrowski	322	76	39	0	0	20	0	232
18.	ostrzeszowski	135	60	50	0	1	7	22	142
19.	pilski	303	180	140	0	2	9	0	118
20.	pleszewski	306	123	123	0	0	1	0	14
21.	poznański	676	83	68	0	0	75	0	515
<b>21a.</b>	<b>- powiat ziemski</b>	<b>221</b>	<b>20</b>	<b>11</b>	<b>0</b>	<b>0</b>	<b>14</b>	<b>0</b>	<b>178</b>
<b>21b.</b>	<b>- m. Poznań</b>	<b>455</b>	<b>63</b>	<b>57</b>	<b>0</b>	<b>0</b>	<b>61</b>	<b>0</b>	<b>337</b>
22.	rawicki	199	63	29	0	3	13	0	46
23.	słupecki	106	89	47	0	0	0	0	61
24.	szamotulski	212	34	34	0	0	131	0	164
25.	średzki	166	155	127	0	7	0	0	71
26.	śremski	105	16	13	0	0	9	0	46
27.	turecki	120	68	60	0	0	1	0	25
28.	wągrowiecki	73	62	37	0	7	3	0	15
29.	wolsztyński	106	37	37	0	0	0	32	38
30.	wrzesiński	238	140	122	0	0	7	0	76
31.	złotowski	144	86	30	0	0	1	1	90
<b>województwo</b>		<b>6 296</b>	<b>2 252</b>	<b>1 596</b>	<b>1</b>	<b>44</b>	<b>450</b>	<b>62</b>	<b>3 321</b>
podregion kaliski		1 518	484	335	0	16	63	22	821
podregion koniński		662	406	269	1	0	36	0	285
podregion leszczyński		873	266	212	0	3	33	32	453
podregion pilski		797	472	260	0	18	22	8	376
podregion poznański		2 446	624	520	0	7	296	0	1 386

Tabela 11. Struktura bezrobotnych w Wielkopolsce – wrzesień 2012r.

## 11.1 Liczba osób bezrobotnych według wieku

Lp.	Powiaty	Liczba bezrobotnych ogółem - stan w końcu września 2012r.	Podział na kategorie wiekowe w latach:					
			18-24	25-34	35-44	45-54	55-59	60-64
1.	chodzieski	3 056	736	881	605	525	248	61
2.	czarnkowsko-trzcianecki	4 606	1 028	1 312	838	888	445	95
3.	gnieźnieński	7 268	1 684	2 230	1 294	1 280	612	168
4.	gostyński	3 500	962	1 046	576	574	276	66
5.	grodziski	2 314	738	613	351	381	192	39
6.	jarociński	3 361	842	998	623	534	289	75
7.	kaliski	6 240	1 239	1 741	1 274	1 198	623	165
<b>7a.</b>	<b>- powiat ziemski</b>	<b>2 418</b>	<b>714</b>	<b>714</b>	<b>418</b>	<b>355</b>	<b>161</b>	<b>56</b>
<b>7b.</b>	<b>- m. Kalisz</b>	<b>3 822</b>	<b>525</b>	<b>1 027</b>	<b>856</b>	<b>843</b>	<b>462</b>	<b>109</b>
8.	kępiński	1 547	452	435	233	252	124	51
9.	kolski	4 952	1 384	1 454	961	760	321	72
10.	koniński	12 293	3 022	4 090	2 519	1 810	719	133
<b>10a.</b>	<b>- powiat ziemski</b>	<b>7 532</b>	<b>2 164</b>	<b>2 593</b>	<b>1 404</b>	<b>953</b>	<b>352</b>	<b>66</b>
<b>10b.</b>	<b>- m. Konin</b>	<b>4 761</b>	<b>858</b>	<b>1 497</b>	<b>1 115</b>	<b>857</b>	<b>367</b>	<b>67</b>
11.	kościański	2 397	676	682	343	419	208	69
12.	krotoszyński	2 917	718	854	515	531	237	62
13.	leszczyński	4 449	992	1 330	787	829	418	93
<b>13a.</b>	<b>- powiat ziemski</b>	<b>1 707</b>	<b>496</b>	<b>510</b>	<b>251</b>	<b>281</b>	<b>138</b>	<b>31</b>
<b>13b.</b>	<b>- m. Leszno</b>	<b>2 742</b>	<b>496</b>	<b>820</b>	<b>536</b>	<b>548</b>	<b>280</b>	<b>62</b>
14.	międzychodzki	1 190	344	330	189	194	105	28
15.	nowotomyski	2 049	555	593	333	347	179	42
16.	obornicki	2 553	621	793	448	399	217	75
17.	ostrowski	6 017	1 444	1 917	1 136	958	466	96
18.	ostrzeszowski	2 196	673	600	388	351	145	39
19.	pilski	6 838	1 453	1 953	1 337	1 248	705	142
20.	pleszewski	2 720	717	910	538	364	155	36
21.	poznański	18 592	2 118	5 908	3 907	3 703	2 289	667
<b>21a.</b>	<b>- powiat ziemski</b>	<b>6 224</b>	<b>909</b>	<b>1 924</b>	<b>1 305</b>	<b>1 215</b>	<b>692</b>	<b>179</b>
<b>21b.</b>	<b>- m. Poznań</b>	<b>12 368</b>	<b>1 209</b>	<b>3 984</b>	<b>2 602</b>	<b>2 488</b>	<b>1 597</b>	<b>488</b>
22.	rawicki	2 548	697	774	470	394	169	44
23.	słupecki	3 783	1 084	1 178	661	566	214	80
24.	szamotulski	3 753	825	1 084	654	704	394	92
25.	średzki	3 098	811	882	524	550	262	69
26.	śremski	2 109	592	581	356	346	200	34
27.	turecki	3 945	1 067	1 267	724	631	222	34
28.	wągrowiecki	4 945	1 232	1 546	984	792	328	63
29.	wolsztyński	1 624	476	486	221	246	152	43
30.	wrzesiński	4 141	1 029	1 114	741	760	396	101
31.	złotowski	4 252	1 011	1 221	752	772	393	103
<b>województwo</b>		<b>135 253</b>	<b>31 222</b>	<b>40 803</b>	<b>25 282</b>	<b>23 306</b>	<b>11 703</b>	<b>2 937</b>
podregion kaliski		24 998	6 085	7 455	4 707	4 188	2 039	524
podregion koniński		24 973	6 557	7 989	4 865	3 767	1 476	319
podregion leszczyński		14 518	3 803	4 318	2 397	2 462	1 223	315
podregion pilski		23 697	5 460	6 913	4 516	4 225	2 119	464
podregion poznański		47 067	9 317	14 128	8 797	8 664	4 846	1 315

## 11.2 Procentowy udział bezrobotnych według wieku

Lp.	Powiaty	Liczba bezrobotnych ogółem - stan w końcu września 2012r.	Podział na kategorie wiekowe w latach:					
			18-24	25-34	35-44	45-54	55-59	60-64
1.	chodzieski	3 056	24,1	28,8	19,8	17,2	8,1	2,0
2.	czarnkowsko-trzcianecki	4 606	22,3	28,5	18,2	19,3	9,7	2,1
3.	gnieźnieński	7 268	23,2	30,7	17,8	17,6	8,4	2,3
4.	gostyński	3 500	27,5	29,9	16,5	16,4	7,9	1,9
5.	grodziski	2 314	31,9	26,5	15,2	16,5	8,3	1,7
6.	jarociński	3 361	25,1	29,7	18,5	15,9	8,6	2,2
7.	kaliski	6 240	19,9	27,9	20,4	19,2	10,0	2,6
<b>7a.</b>	<b>- powiat ziemski</b>	<b>2 418</b>	<b>29,5</b>	<b>29,5</b>	<b>17,3</b>	<b>14,7</b>	<b>6,7</b>	<b>2,3</b>
<b>7b.</b>	<b>- m. Kalisz</b>	<b>3 822</b>	<b>13,7</b>	<b>26,9</b>	<b>22,4</b>	<b>22,1</b>	<b>12,1</b>	<b>2,9</b>
8.	kepiński	1 547	29,2	28,1	15,1	16,3	8,0	3,3
9.	kolski	4 952	27,9	29,4	19,4	15,3	6,5	1,5
10.	koniński	12 293	24,6	33,3	20,5	14,7	5,8	1,1
<b>10a.</b>	<b>- powiat ziemski</b>	<b>7 532</b>	<b>28,7</b>	<b>34,4</b>	<b>18,6</b>	<b>12,7</b>	<b>4,7</b>	<b>0,9</b>
<b>10b.</b>	<b>- m. Konin</b>	<b>4 761</b>	<b>18,0</b>	<b>31,4</b>	<b>23,4</b>	<b>18,0</b>	<b>7,7</b>	<b>1,4</b>
11.	kościański	2 397	28,2	28,5	14,3	17,5	8,7	2,9
12.	krotoszyński	2 917	24,6	29,3	17,7	18,2	8,1	2,1
13.	leszczyński	4 449	22,3	29,9	17,7	18,6	9,4	2,1
<b>13a.</b>	<b>- powiat ziemski</b>	<b>1 707</b>	<b>29,1</b>	<b>29,9</b>	<b>14,7</b>	<b>16,5</b>	<b>8,1</b>	<b>1,8</b>
<b>13b.</b>	<b>- m. Leszno</b>	<b>2 742</b>	<b>18,1</b>	<b>29,9</b>	<b>19,5</b>	<b>20,0</b>	<b>10,2</b>	<b>2,3</b>
14.	międzychodzki	1 190	28,9	27,7	15,9	16,3	8,8	2,4
15.	nowotomyski	2 049	27,1	28,9	16,3	16,9	8,7	2,0
16.	obornicki	2 553	24,3	31,1	17,5	15,6	8,5	2,9
17.	ostrowski	6 017	24,0	31,9	18,9	15,9	7,7	1,6
18.	ostrzeszowski	2 196	30,6	27,3	17,7	16,0	6,6	1,8
19.	pilski	6 838	21,2	28,6	19,6	18,3	10,3	2,1
20.	pleszewski	2 720	26,4	33,5	19,8	13,4	5,7	1,3
21.	poznański	18 592	11,4	31,8	21,0	19,9	12,3	3,6
<b>21a.</b>	<b>- powiat ziemski</b>	<b>6 224</b>	<b>14,6</b>	<b>30,9</b>	<b>21,0</b>	<b>19,5</b>	<b>11,1</b>	<b>2,9</b>
<b>21b.</b>	<b>- m. Poznań</b>	<b>12 368</b>	<b>9,8</b>	<b>32,2</b>	<b>21,0</b>	<b>20,1</b>	<b>12,9</b>	<b>3,9</b>
22.	rawicki	2 548	27,4	30,4	18,4	15,5	6,6	1,7
23.	śłupecki	3 783	28,7	31,1	17,5	15,0	5,7	2,1
24.	szamotulski	3 753	22,0	28,9	17,4	18,8	10,5	2,5
25.	średzki	3 098	26,2	28,5	16,9	17,8	8,5	2,2
26.	śremski	2 109	28,1	27,5	16,9	16,4	9,5	1,6
27.	turecki	3 945	27,0	32,1	18,4	16,0	5,6	0,9
28.	wągrowiecki	4 945	24,9	31,3	19,9	16,0	6,6	1,3
29.	wolsztyński	1 624	29,3	29,9	13,6	15,1	9,4	2,6
30.	wrzesiński	4 141	24,8	26,9	17,9	18,4	9,6	2,4
31.	złotowski	4 252	23,8	28,7	17,7	18,2	9,2	2,4
<b>województwo</b>		<b>135 253</b>	<b>23,1</b>	<b>30,2</b>	<b>18,7</b>	<b>17,2</b>	<b>8,6</b>	<b>2,2</b>
podregion kaliski		24 998	24,3	29,8	18,8	16,8	8,2	2,1
podregion koniński		24 973	26,3	32,0	19,5	15,1	5,9	1,3
podregion leszczyński		14 518	26,2	29,7	16,5	17,0	8,4	2,2
podregion pilski		23 697	23,0	29,2	19,1	17,8	8,9	2,0
podregion poznański		47 067	19,8	30,0	18,7	18,4	10,3	2,8

### 11.3 Liczba osób bezrobotnych według wykształcenia

Lp.	Powiaty	Liczba bezrobotnych ogółem - stan w końcu września 2012r.	Podział na wykształcenie:				
			Wyższe	Policealne i średnie zawodowe	Średnie ogólnokształcące	Zasadnicze zawodowe	Gimnazjalne i niższe
1.	chodzieski	3 056	225	693	280	1 149	709
2.	czarnkowsko-trzcianecki	4 606	358	1 061	392	1 471	1 324
3.	gnieźnieński	7 268	664	1 435	755	2 517	1 897
4.	gostyński	3 500	318	793	313	1 260	816
5.	grodziski	2 314	141	455	228	971	519
6.	jarociński	3 361	356	949	288	1 129	639
7.	kaliski	6 240	966	1 435	516	1 547	1 776
<b>7a.</b>	<b>- powiat ziemski</b>	<b>2 418</b>	<b>389</b>	<b>593</b>	<b>188</b>	<b>642</b>	<b>606</b>
<b>7b.</b>	<b>- m. Kalisz</b>	<b>3 822</b>	<b>577</b>	<b>842</b>	<b>328</b>	<b>905</b>	<b>1 170</b>
8.	kępiński	1 547	145	438	168	474	322
9.	kolski	4 952	528	1 223	431	1 498	1 272
10.	koniński	12 293	1 468	3 026	1 277	3 376	3 146
<b>10a.</b>	<b>- powiat ziemski</b>	<b>7 532</b>	<b>825</b>	<b>1 773</b>	<b>730</b>	<b>2 241</b>	<b>1 963</b>
<b>10b.</b>	<b>- m. Konin</b>	<b>4 761</b>	<b>643</b>	<b>1 253</b>	<b>547</b>	<b>1 135</b>	<b>1 183</b>
11.	kościański	2 397	278	591	238	829	461
12.	krotoszyński	2 917	267	765	300	1 049	536
13.	leszczyński	4 449	591	1 060	439	1 295	1 064
<b>13a.</b>	<b>- powiat ziemski</b>	<b>1 707</b>	<b>193</b>	<b>424</b>	<b>139</b>	<b>571</b>	<b>380</b>
<b>13b.</b>	<b>- m. Leszno</b>	<b>2 742</b>	<b>398</b>	<b>636</b>	<b>300</b>	<b>724</b>	<b>684</b>
14.	międzychodzki	1 190	89	307	115	371	308
15.	nowotomyski	2 049	166	410	207	796	470
16.	obornicki	2 553	172	610	219	883	669
17.	ostrowski	6 017	721	1 378	908	2 008	1 002
18.	ostrzeszowski	2 196	224	763	169	723	317
19.	pilski	6 838	727	1 752	570	1 950	1 839
20.	pleszewski	2 720	256	700	281	982	501
21.	poznański	18 592	3 737	3 718	2 281	4 180	4 676
<b>21a.</b>	<b>- powiat ziemski</b>	<b>6 224</b>	<b>1 032</b>	<b>1 299</b>	<b>676</b>	<b>1 653</b>	<b>1 564</b>
<b>21b.</b>	<b>- m. Poznań</b>	<b>12 368</b>	<b>2 705</b>	<b>2 419</b>	<b>1 605</b>	<b>2 527</b>	<b>3 112</b>
22.	rawicki	2 548	226	725	232	875	490
23.	ślupecki	3 783	393	910	294	1 268	918
24.	szamotulski	3 753	319	820	345	1 394	875
25.	średzki	3 098	218	573	286	1 101	920
26.	śremski	2 109	194	457	235	671	552
27.	turecki	3 945	532	1 024	385	1 050	954
28.	wągrowiecki	4 945	292	1 014	502	1 618	1 519
29.	wolsztyński	1 624	176	377	177	581	313
30.	wrzesiński	4 141	386	946	368	1 317	1 124
31.	złotowski	4 252	321	1 077	285	1 265	1 304
<b>województwo</b>		<b>135 253</b>	<b>15 454</b>	<b>31 485</b>	<b>13 484</b>	<b>41 598</b>	<b>33 232</b>
podregion kaliski		24 998	2 935	6 428	2 630	7 912	5 093
podregion koniński		24 973	2 921	6 183	2 387	7 192	6 290
podregion leszczyński		14 518	1 589	3 546	1 399	4 840	3 144
podregion pilski		23 697	1 923	5 597	2 029	7 453	6 695
podregion poznański		47 067	6 086	9 731	5 039	14 201	12 010

#### 11.4 Procentowy udział bezrobotnych według wykształcenia

Lp.	Powiaty	Liczba bezrobotnych ogółem - stan w końcu września 2012r.	Podział na wykształcenie:				
			Wyższe	Policealne i średnie zawodowe	Średnie ogólnokształcące	Zasadnicze zawodowe	Gimnazjalne i niższe
1.	chodzieski	3 056	7,4	22,7	9,2	37,6	23,2
2.	czarnkowsko-trzcianecki	4 606	7,8	23,0	8,5	31,9	28,7
3.	gnieźnieński	7 268	9,1	19,7	10,4	34,6	26,1
4.	gostyński	3 500	9,1	22,7	8,9	36,0	23,3
5.	grodziski	2 314	6,1	19,7	9,9	42,0	22,4
6.	jarociński	3 361	10,6	28,2	8,6	33,6	19,0
7.	kaliski	6 240	15,5	23,0	8,3	24,8	28,5
<b>7a.</b>	<b>- powiat ziemski</b>	<b>2 418</b>	<b>16,1</b>	<b>24,5</b>	<b>7,8</b>	<b>26,6</b>	<b>25,1</b>
<b>7b.</b>	<b>- m. Kalisz</b>	<b>3 822</b>	<b>15,1</b>	<b>22,0</b>	<b>8,6</b>	<b>23,7</b>	<b>30,6</b>
8.	kępiński	1 547	9,4	28,3	10,9	30,6	20,8
9.	kolski	4 952	10,7	24,7	8,7	30,3	25,7
10.	koniński	12 293	11,9	24,6	10,4	27,5	25,6
<b>10a.</b>	<b>- powiat ziemski</b>	<b>7 532</b>	<b>11,0</b>	<b>23,5</b>	<b>9,7</b>	<b>29,8</b>	<b>26,1</b>
<b>10b.</b>	<b>- m. Konin</b>	<b>4 761</b>	<b>13,5</b>	<b>26,3</b>	<b>11,5</b>	<b>23,8</b>	<b>24,8</b>
11.	kościański	2 397	11,6	24,7	9,9	34,6	19,2
12.	krotoszyński	2 917	9,2	26,2	10,3	36,0	18,4
13.	leszczyński	4 449	13,3	23,8	9,9	29,1	23,9
<b>13a.</b>	<b>- powiat ziemski</b>	<b>1 707</b>	<b>11,3</b>	<b>24,8</b>	<b>8,1</b>	<b>33,5</b>	<b>22,3</b>
<b>13b.</b>	<b>- m. Leszno</b>	<b>2 742</b>	<b>14,5</b>	<b>23,2</b>	<b>10,9</b>	<b>26,4</b>	<b>24,9</b>
14.	międzychodzki	1 190	7,5	25,8	9,7	31,2	25,9
15.	nowotomyski	2 049	8,1	20,0	10,1	38,8	22,9
16.	obornicki	2 553	6,7	23,9	8,6	34,6	26,2
17.	ostrowski	6 017	12,0	22,9	15,1	33,4	16,7
18.	ostrzeszowski	2 196	10,2	34,7	7,7	32,9	14,4
19.	pilski	6 838	10,6	25,6	8,3	28,5	26,9
20.	pleszewski	2 720	9,4	25,7	10,3	36,1	18,4
21.	poznański	18 592	20,1	20,0	12,3	22,5	25,2
<b>21a.</b>	<b>- powiat ziemski</b>	<b>6 224</b>	<b>16,6</b>	<b>20,9</b>	<b>10,9</b>	<b>26,6</b>	<b>25,1</b>
<b>21b.</b>	<b>- m. Poznań</b>	<b>12 368</b>	<b>21,9</b>	<b>19,6</b>	<b>13,0</b>	<b>20,4</b>	<b>25,2</b>
22.	rawicki	2 548	8,9	28,5	9,1	34,3	19,2
23.	śłupecki	3 783	10,4	24,1	7,8	33,5	24,3
24.	szamotulski	3 753	8,5	21,8	9,2	37,1	23,3
25.	średzki	3 098	7,0	18,5	9,2	35,5	29,7
26.	śremski	2 109	9,2	21,7	11,1	31,8	26,2
27.	turecki	3 945	13,5	26,0	9,8	26,6	24,2
28.	wągrowiecki	4 945	5,9	20,5	10,2	32,7	30,7
29.	wolsztyński	1 624	10,8	23,2	10,9	35,8	19,3
30.	wrzesiński	4 141	9,3	22,8	8,9	31,8	27,1
31.	złotowski	4 252	7,5	25,3	6,7	29,8	30,7
<b>województwo</b>		<b>135 253</b>	<b>11,4</b>	<b>23,3</b>	<b>10,0</b>	<b>30,7</b>	<b>24,6</b>
podregion kaliski		24 998	11,7	25,7	10,5	31,7	20,4
podregion koniński		24 973	11,7	24,8	9,6	28,8	25,2
podregion leszczyński		14 518	10,9	24,4	9,6	33,3	21,7
podregion pilski		23 697	8,1	23,6	8,6	31,5	28,3
podregion poznański		47 067	12,9	20,7	10,7	30,2	25,5

### 11.5 Liczba osób bezrobotnych według czasu pozostawania bez pracy

Lp.	Powiaty	Liczba bezrobotnych ogółem - stan w końcu września 2012r.	Z tego według czasu pozostawania bez pracy (w miesiącach):					
			do 1	1-3	3-6	6-12	12-24	pow. 24
1.	chodzieski	3 056	337	441	455	680	623	520
2.	czarnkowsko-trzcianecki	4 606	596	771	749	1 081	771	638
3.	gnieźnieński	7 268	972	968	1 083	1 707	1 301	1 237
4.	gostyński	3 500	561	544	577	746	572	500
5.	grodziski	2 314	271	351	335	544	429	384
6.	jarociński	3 361	422	517	584	812	567	459
7.	kaliski	6 240	864	1 180	1 042	1 497	1 004	653
<b>7a.</b>	<b>- powiat ziemski</b>	<b>2 418</b>	<b>347</b>	<b>433</b>	<b>368</b>	<b>598</b>	<b>436</b>	<b>236</b>
<b>7b.</b>	<b>- m. Kalisz</b>	<b>3 822</b>	<b>517</b>	<b>747</b>	<b>674</b>	<b>899</b>	<b>568</b>	<b>417</b>
8.	kepiński	1 547	225	295	255	307	280	185
9.	kolski	4 952	622	783	754	1 001	909	883
10.	koniński	12 293	1 194	1 830	1 624	2 787	2 289	2 569
<b>10a.</b>	<b>- powiat ziemski</b>	<b>7 532</b>	<b>776</b>	<b>1 143</b>	<b>957</b>	<b>1 661</b>	<b>1 436</b>	<b>1 559</b>
<b>10b.</b>	<b>- m. Konin</b>	<b>4 761</b>	<b>418</b>	<b>687</b>	<b>667</b>	<b>1 126</b>	<b>853</b>	<b>1 010</b>
11.	kościański	2 397	463	453	433	518	352	178
12.	krotoszyński	2 917	481	413	406	592	547	478
13.	leszczyński	4 449	677	898	769	961	668	476
<b>13a.</b>	<b>- powiat ziemski</b>	<b>1 707</b>	<b>264</b>	<b>337</b>	<b>284</b>	<b>374</b>	<b>249</b>	<b>199</b>
<b>13b.</b>	<b>- m. Leszno</b>	<b>2 742</b>	<b>413</b>	<b>561</b>	<b>485</b>	<b>587</b>	<b>419</b>	<b>277</b>
14.	międzychodzki	1 190	230	219	233	349	114	45
15.	nowotomyski	2 049	410	446	418	456	216	103
16.	obornicki	2 553	329	438	440	633	447	266
17.	ostrowski	6 017	966	1 080	1 027	1 477	833	634
18.	ostrzeszowski	2 196	384	344	272	473	401	322
19.	pilski	6 838	1 050	1 202	1 159	1 685	1 131	611
20.	pleszewski	2 720	447	497	463	593	424	296
21.	poznański	18 592	2 608	3 305	3 806	5 048	2 767	1 058
<b>21a.</b>	<b>- powiat ziemski</b>	<b>6 224</b>	<b>896</b>	<b>1 110</b>	<b>1 365</b>	<b>1 779</b>	<b>808</b>	<b>266</b>
<b>21b.</b>	<b>- m. Poznań</b>	<b>12 368</b>	<b>1 712</b>	<b>2 195</b>	<b>2 441</b>	<b>3 269</b>	<b>1 959</b>	<b>792</b>
22.	rawicki	2 548	376	415	393	600	394	370
23.	słupecki	3 783	395	592	482	740	765	809
24.	szamotulski	3 753	444	634	622	807	586	660
25.	średzki	3 098	395	423	442	662	526	650
26.	śremski	2 109	374	371	349	484	351	180
27.	turecki	3 945	590	707	603	835	609	601
28.	wągrowiecki	4 945	477	746	695	1 080	1 072	875
29.	wolsztyński	1 624	271	287	295	389	229	153
30.	wrzesiński	4 141	595	614	567	833	818	714
31.	złotowski	4 252	622	657	744	937	774	518
<b>województwo</b>		<b>135 253</b>	<b>18 648</b>	<b>22 421</b>	<b>22 076</b>	<b>31 314</b>	<b>22 769</b>	<b>18 025</b>
podregion kaliski		24 998	3 789	4 326	4 049	5 751	4 056	3 027
podregion koniński		24 973	2 801	3 912	3 463	5 363	4 572	4 862
podregion leszczyński		14 518	2 348	2 597	2 467	3 214	2 215	1 677
podregion pilski		23 697	3 082	3 817	3 802	5 463	4 371	3 162
podregion poznański		47 067	6 628	7 769	8 295	11 523	7 555	5 297

### 11.6 Procentowy udział bezrobotnych według czasu pozostawania bez pracy

Lp.	Powiaty	Liczba bezrobotnych ogółem - stan w końcu września 2012r.	Z tego według czasu pozostawania bez pracy (w miesiącach):					
			do 1	1-3	3-6	6-12	12-24	pow. 24
1.	chodzieski	3 056	11,0	14,4	14,9	22,3	20,4	17,0
2.	czarnkowsko-trzcianecki	4 606	12,9	16,7	16,3	23,5	16,7	13,9
3.	gnieźnieński	7 268	13,4	13,3	14,9	23,5	17,9	17,0
4.	gostyński	3 500	16,0	15,5	16,5	21,3	16,3	14,3
5.	grodziski	2 314	11,7	15,2	14,5	23,5	18,5	16,6
6.	jarociński	3 361	12,6	15,4	17,4	24,2	16,9	13,7
7.	kaliski	6 240	13,8	18,9	16,7	24,0	16,1	10,5
<b>7a.</b>	<b>- powiat ziemski</b>	<b>2 418</b>	<b>14,4</b>	<b>17,9</b>	<b>15,2</b>	<b>24,7</b>	<b>18,0</b>	<b>9,8</b>
<b>7b.</b>	<b>- m. Kalisz</b>	<b>3 822</b>	<b>13,5</b>	<b>19,5</b>	<b>17,6</b>	<b>23,5</b>	<b>14,9</b>	<b>10,9</b>
8.	kepiński	1 547	14,5	19,1	16,5	19,8	18,1	12,0
9.	kolski	4 952	12,6	15,8	15,2	20,2	18,4	17,8
10.	koniński	12 293	9,7	14,9	13,2	22,7	18,6	20,9
<b>10a.</b>	<b>- powiat ziemski</b>	<b>7 532</b>	<b>10,3</b>	<b>15,2</b>	<b>12,7</b>	<b>22,1</b>	<b>19,1</b>	<b>20,7</b>
<b>10b.</b>	<b>- m. Konin</b>	<b>4 761</b>	<b>8,8</b>	<b>14,4</b>	<b>14,0</b>	<b>23,7</b>	<b>17,9</b>	<b>21,2</b>
11.	kościański	2 397	19,3	18,9	18,1	21,6	14,7	7,4
12.	krotoszyński	2 917	16,5	14,2	13,9	20,3	18,8	16,4
13.	leszczyński	4 449	15,2	20,2	17,3	21,6	15,0	10,7
<b>13a.</b>	<b>- powiat ziemski</b>	<b>1 707</b>	<b>15,5</b>	<b>19,7</b>	<b>16,6</b>	<b>21,9</b>	<b>14,6</b>	<b>11,7</b>
<b>13b.</b>	<b>- m. Leszno</b>	<b>2 742</b>	<b>15,1</b>	<b>20,5</b>	<b>17,7</b>	<b>21,4</b>	<b>15,3</b>	<b>10,1</b>
14.	międzychodzki	1 190	19,3	18,4	19,6	29,3	9,6	3,8
15.	nowotomyski	2 049	20,0	21,8	20,4	22,3	10,5	5,0
16.	obornicki	2 553	12,9	17,2	17,2	24,8	17,5	10,4
17.	ostrowski	6 017	16,1	17,9	17,1	24,5	13,8	10,5
18.	ostrzeszowski	2 196	17,5	15,7	12,4	21,5	18,3	14,7
19.	pilski	6 838	15,4	17,6	16,9	24,6	16,5	8,9
20.	pleszewski	2 720	16,4	18,3	17,0	21,8	15,6	10,9
21.	poznański	18 592	14,0	17,8	20,5	27,2	14,9	5,7
<b>21a.</b>	<b>- powiat ziemski</b>	<b>6 224</b>	<b>14,4</b>	<b>17,8</b>	<b>21,9</b>	<b>28,6</b>	<b>13,0</b>	<b>4,3</b>
<b>21b.</b>	<b>- m. Poznań</b>	<b>12 368</b>	<b>13,8</b>	<b>17,7</b>	<b>19,7</b>	<b>26,4</b>	<b>15,8</b>	<b>6,4</b>
22.	rawicki	2 548	14,8	16,3	15,4	23,5	15,5	14,5
23.	słupecki	3 783	10,4	15,6	12,7	19,6	20,2	21,4
24.	szamotulski	3 753	11,8	16,9	16,6	21,5	15,6	17,6
25.	średzki	3 098	12,8	13,7	14,3	21,4	17,0	21,0
26.	śremski	2 109	17,7	17,6	16,5	22,9	16,6	8,5
27.	turecki	3 945	15,0	17,9	15,3	21,2	15,4	15,2
28.	wągrowiecki	4 945	9,6	15,1	14,1	21,8	21,7	17,7
29.	wolsztyński	1 624	16,7	17,7	18,2	24,0	14,1	9,4
30.	wrzesiński	4 141	14,4	14,8	13,7	20,1	19,8	17,2
31.	złotowski	4 252	14,6	15,5	17,5	22,0	18,2	12,2
<b>województwo</b>		<b>135 253</b>	<b>13,8</b>	<b>16,6</b>	<b>16,3</b>	<b>23,2</b>	<b>16,8</b>	<b>13,3</b>
podregion kaliski		24 998	15,2	17,3	16,2	23,0	16,2	12,1
podregion koniński		24 973	11,2	15,7	13,9	21,5	18,3	19,5
podregion leszczyński		14 518	16,2	17,9	17,0	22,1	15,3	11,6
podregion pilski		23 697	13,0	16,1	16,0	23,1	18,4	13,3
podregion poznański		47 067	14,1	16,5	17,6	24,5	16,1	11,3



Tabela 12. Oświadczenia o zamiarze powierzenia wykonywania pracy cudzoziemcom we wrześniu 2012r.

12.1. Liczba zarejestrowanych oświadczeń według obywatelstwa pracownika

Lp.	Powiaty	Liczba wydanych oświadczeń we wrześniu 2012r.						
		ogółem	dla kobiet	dla obywateli:				
				Białorusi	Rosji	Ukrainy	Mołdawii	Gruzji
1.	chodzieski	0	0	0	0	0	0	0
2.	czarnkowsko-trzcianecki	5	0	0	0	5	0	0
3.	gnieźnieński	32	6	5	0	27	0	0
4.	gostyński	1	1	0	0	1	0	0
5.	grodziski	4	3	0	0	4	0	0
6.	jarociński	0	0	0	0	0	0	0
7.	kaliski	30	14	3	0	27	0	0
8.	kępiński	26	1	4	0	14	8	0
9.	kolski	0	0	0	0	0	0	0
10.	koniński	7	2	7	0	0	0	0
11.	kościański	38	15	0	0	38	0	0
12.	krotoszyński	68	31	0	1	67	0	0
13.	leszczyński	48	26	1	0	43	4	0
14.	międzychodzki	0	0	0	0	0	0	0
15.	nowotomyski	27	15	0	0	27	0	0
16.	obornicki	2	0	0	0	2	0	0
17.	ostrowski	19	9	0	0	19	0	0
18.	ostrzeszowski	140	50	1	0	134	5	0
19.	pilski	13	13	0	0	13	0	0
20.	pleszewski	7	4	0	0	7	0	0
21.	poznański	368	90	1	8	338	10	11
22.	rawicki	14	1	0	0	14	0	0
23.	ślupecki	1	1	0	0	1	0	0
24.	szamotulski	6	0	0	3	3	0	0
25.	średzki	20	5	0	0	16	4	0
26.	śremski	40	18	0	0	40	0	0
27.	turecki	1	0	0	0	1	0	0
28.	wągrowiecki	1	1	0	0	1	0	0
29.	wolsztyński	32	14	0	0	29	3	0
30.	wrzesiński	2	0	0	0	2	0	0
31.	złotowski	1	1	0	0	1	0	0
<b>województwo</b>		<b>953</b>	<b>321</b>	<b>22</b>	<b>12</b>	<b>874</b>	<b>34</b>	<b>11</b>
podregion kaliski		290	109	8	1	268	13	0
podregion koniński		9	3	7	0	2	0	0
podregion leszczyński		133	57	1	0	125	7	0
podregion pilski		20	15	0	0	20	0	0
podregion poznański		501	137	6	11	459	14	11

12. 2. Liczba zarejestrowanych oświadczeń według branży

Lp.	Powiaty	Liczba wydanych oświadczeń we wrześniu 2012r.	w tym dla branży:					
			rolnictwo, leśnictwo, łowiectwo i rybactwo	budownictwo	handel hurtowy i detaliczny	przetwórstwo przemysłowe	transport i gospodarka magazynowa	pozostałe
1.	chodzieski	0	0	0	0	0	0	0
2.	czarnkowsko-trzcianecki	5	0	0	0	5	0	0
3.	gnieźnieński	32	26	4	0	1	1	0
4.	gostyński	1	0	0	0	1	0	0
5.	grodziski	4	1	0	0	3	0	0
6.	jarociński	0	0	0	0	0	0	0
7.	kaliski	30	8	2	1	4	6	9
8.	kepiński	26	0	0	0	12	0	14
9.	kolski	0	0	0	0	0	0	0
10.	koniński	7	0	7	0	0	0	0
11.	kościański	38	6	16	16	0	0	0
12.	krotoszyński	68	67	0	0	1	0	0
13.	leszczyński	48	39	8	0	0	1	0
14.	międzychodzki	0	0	0	0	0	0	0
15.	nowotomyski	27	9	0	8	6	1	3
16.	obornicki	2	1	1	0	0	0	0
17.	ostrowski	19	1	0	0	18	0	0
18.	ostrzeszowski	140	5	0	0	43	0	92
19.	pilski	13	12	0	0	0	0	1
20.	pleszewski	7	6	0	0	1	0	0
21.	poznański	368	37	24	127	35	21	124
22.	rawicki	14	0	0	0	14	0	0
23.	ślupecki	1	0	0	0	0	0	1
24.	szamotulski	6	5	1	0	0	0	0
25.	średzki	20	13	7	0	0	0	0
26.	śremski	40	0	0	0	40	0	0
27.	turecki	1	0	1	0	0	0	0
28.	wągrowiecki	1	0	0	0	0	0	1
29.	wolsztyński	32	2	0	0	30	0	0
30.	wrzesiński	2	0	0	0	2	0	0
31.	złotowski	1	1	0	0	0	0	0
<b>województwo</b>		<b>953</b>	<b>239</b>	<b>71</b>	<b>152</b>	<b>216</b>	<b>30</b>	<b>245</b>
podregion kaliski		290	87	2	1	79	6	115
podregion koniński		9	0	8	0	0	0	1
podregion leszczyński		133	47	24	16	45	1	0
podregion pilski		20	13	0	0	5	0	2
podregion poznański		501	92	37	135	87	23	127

Tabela 13. Zgłoszenia zwolnień i zwolnienia grupowe we wrześniu 2012 roku

L.p.	Powiaty	zgłoszenia zwolnień grupowych		zwolnienia grupowe	
		liczba zakładów	liczba osób	liczba zakładów	liczba osób
1.	chodzieski	0	0	0	0
2.	czarnkowsko-trzcianecki	0	0	0	0
3.	gnieźnieński	2	14	0	0
4.	gostyński	0	0	0	0
5.	grodziski	0	0	0	0
6.	jarociński	0	0	0	0
7.	kaliski	0	0	1	5
<b>7a.</b>	<b>- powiat ziemski</b>	<b>0</b>	<b>0</b>	<b>0</b>	<b>0</b>
<b>7b.</b>	<b>- m. Kalisz</b>	<b>0</b>	<b>0</b>	<b>1</b>	<b>5</b>
8.	kępiński	1	1	0	0
9.	kolski	0	0	0	0
10.	koniński	0	0	0	0
<b>10a.</b>	<b>- powiat ziemski</b>	<b>0</b>	<b>0</b>	<b>0</b>	<b>0</b>
<b>10b.</b>	<b>- m. Konin</b>	<b>0</b>	<b>0</b>	<b>0</b>	<b>0</b>
11.	kościański	0	0	0	0
12.	krotoszyński	0	0	0	0
13.	leszczyński	0	0	0	0
<b>13a.</b>	<b>- powiat ziemski</b>	<b>0</b>	<b>0</b>	<b>0</b>	<b>0</b>
<b>13b.</b>	<b>- m. Leszno</b>	<b>0</b>	<b>0</b>	<b>0</b>	<b>0</b>
14.	międzychodzki	0	0	0	0
15.	nowotomyski	0	0	0	0
16.	obornicki	2	75	0	0
17.	ostrowski	1	2	0	0
18.	ostrzeszowski	0	0	0	0
19.	pilski	4	38	4	58
20.	pleszewski	0	0	0	0
21.	poznański	4	122	9	315
<b>21a.</b>	<b>- powiat ziemski</b>	<b>2</b>	<b>80</b>	<b>4</b>	<b>206</b>
<b>21b.</b>	<b>- m. Poznań</b>	<b>2</b>	<b>42</b>	<b>5</b>	<b>109</b>
22.	rawicki	0	0	0	0
23.	ślupecki	0	0	0	0
24.	szamotulski	0	0	0	0
25.	średzki	0	0	0	0
26.	śremski	0	0	0	0
27.	turecki	0	0	0	0
28.	wągrowiecki	1	1	1	2
29.	wolsztyński	0	0	0	0
30.	wrzesiński	0	0	0	0
31.	złotowski	0	0	0	0
<b>województwo</b>		<b>15</b>	<b>253</b>	<b>15</b>	<b>380</b>
podregion kaliski		2	3	1	5
podregion koniński		0	0	0	0
podregion leszczyński		0	0	0	0
podregion pilski		5	39	5	60
podregion poznański		8	211	9	315

Tabela 14. Wydatki Funduszu Pracy we wrześniu 2012r.

## 14.1 Wydatki Funduszu Pracy ogółem

L.p.	Powiaty	wydatki FP ogółem we wrześniu 2012r. (w tys. zł)	w tym wydatki na (w tys. zł):						
			zasiłki dla bezrobotnych (ze składkami)	z tego:				programy na rzecz promocji zatrudnienia	pozostałe
				podstawowe	obniżone	podwyższone	pozostałe zasiłki*		
1.	chodzieski	1 159,8	420,3	130,8	45,5	147,9	96,1	705,5	34,0
2.	czarnkowsko-trzcianecki	1 025,3	696,0	203,5	85,0	256,5	151,0	252,4	76,9
3.	gnieźnieński	1 742,3	999,8	306,0	131,5	335,6	226,7	657,9	84,6
4.	gostyński	1 158,0	517,3	154,0	76,3	175,4	111,6	613,8	26,9
5.	grodziski	608,4	344,5	112,6	50,1	105,5	76,3	252,2	11,7
6.	jarociński	1 143,8	594,3	161,0	74,7	230,0	128,6	519,4	30,1
7.	kaliski	1 656,5	876,1	218,9	124,9	332,9	199,4	712,0	68,4
8.	kepiński	697,2	254,9	65,6	32,4	102,6	54,3	424,6	17,7
9.	kolski	1 108,0	510,9	176,9	101,7	123,4	108,9	557,5	39,6
10.	koniński	2 422,1	1 099,6	378,8	186,3	285,1	249,4	1 258,9	63,6
11.	kościański	852,2	618,4	150,8	80,0	182,9	204,7	203,0	30,8
12.	krotoszyński	884,9	405,6	103,9	71,0	137,2	93,5	441,6	37,7
13.	leszczyński	1 587,5	852,9	245,3	102,7	319,7	185,2	660,3	74,3
14.	międzychodzki	459,0	265,9	46,0	31,2	116,0	72,7	117,5	75,6
15.	nowotomyski	722,7	490,9	157,0	63,3	162,0	108,6	204,7	27,1
16.	obornicki	785,5	455,3	144,2	61,7	147,6	101,8	233,6	96,6
17.	ostrowski	1 824,9	909,9	281,8	148,7	276,7	202,7	815,8	99,2
18.	ostrzeszowski	678,2	269,4	79,7	33,9	95,6	60,2	384,5	24,3
19.	pilski	1 762,3	1 054,5	307,3	132,9	376,6	237,7	618,7	89,1
20.	pleszewski	638,1	337,2	109,3	48,4	106,9	72,6	287,0	13,9
21.	poznański	7 023,0	4 399,9	1 215,7	514,4	1 702,6	967,2	2 182,5	440,6
22.	rawicki	740,4	366,5	138,5	36,5	108,7	82,8	346,5	27,4
23.	śłupecki	943,9	319,0	118,5	63,4	65,5	71,6	591,5	33,4
24.	szamotulski	963,3	633,4	180,8	86,4	224,9	141,3	272,1	57,8
25.	średzki	701,9	413,2	125,2	57,2	135,5	95,3	260,1	28,6
26.	śremski	721,4	399,8	114,1	64,8	133,2	87,7	294,1	27,5
27.	turecki	1 132,3	552,0	193,9	115,8	122,3	120,0	533,2	47,1
28.	wągrowiecki	1 552,6	945,6	360,3	162,2	216,4	206,7	529,5	77,5
29.	wolsztyński	396,8	284,6	90,1	39,1	92,2	63,2	94,8	17,4
30.	wrzesiński	871,4	504,2	150,1	66,7	176,7	110,7	343,2	24,0
31.	złotowski	1 277,5	537,9	143,7	80,0	190,9	123,3	645,9	93,7
<b>województwo</b>		<b>39 241,2</b>	<b>21 329,8</b>	<b>6 364,3</b>	<b>2 968,7</b>	<b>7 185,0</b>	<b>4 811,8</b>	<b>16 014,3</b>	<b>1 897,1</b>
podregion kaliski		7 523,6	3 647,4	1 020,2	534,0	1 281,9	811,3	3 584,9	291,3
podregion koniński		5 606,3	2 481,5	868,1	467,2	596,3	549,9	2 941,1	183,7
podregion leszczyński		4 734,9	2 639,7	778,7	334,6	878,9	647,5	1 918,4	176,8
podregion pilski		6 777,5	3 654,3	1 145,6	505,6	1 188,3	814,8	2 752,0	371,2
podregion poznański		14 598,9	8 906,9	2 551,7	1 127,3	3 239,6	1 988,3	4 817,9	874,1

\*składki na ubezpieczenia społeczne, świadczenia za poszukujących pracy za granicą oraz zasiłki wypłacone cudzoziemcom z UE.

14.2. Wydatki Funduszu Pracy na rzecz promocji zatrudnienia, aktywizacji zawodowej i łagodzenia skutków bezrobocia

L.p.	Powiaty	Wydatki FP na rzecz promocji zatrudnienia we wrześniu 2012r. (w tys. zł)	w tym wydatki na (w tys. zł):								
			prace interwencyjne	roboty publiczne	dotacje i refundacje		szkolenia	staże	przygotowanie zawodowe dorosłych	prace społecznie użyteczne	inne
					podjęcie działalności gospodarczej	wyposażenie/doposażenie stanowiska pracy					
1.	chodzieski	705,5	77,9	64,1	300,0	93,5	14,4	134,2	0,0	12,5	8,9
2.	czarnkowsko-trzcianecki	252,4	4,6	5,2	-0,3	0,0	6,5	201,6	0,0	16,3	18,5
3.	gnieźnieński	657,9	0,0	31,2	45,0	218,1	56,0	278,0	0,0	7,5	22,1
4.	gostyński	613,8	22,5	0,0	366,0	62,7	1,2	158,1	0,0	2,3	1,0
5.	grodziski	252,2	1,8	14,0	36,6	0,0	0,0	198,5	0,0	0,0	1,3
6.	jarociński	519,4	1,4	30,1	347,2	47,3	0,0	33,7	0,0	0,0	59,7
7.	kaliski	712,0	38,6	44,7	61,0	13,0	16,1	152,8	0,0	34,9	350,9
8.	kępiński	424,6	9,0	39,1	95,9	60,0	24,1	173,5	0,0	4,7	18,3
9.	kolski	557,5	11,0	0,0	255,4	75,0	0,0	214,7	0,0	0,0	1,4
10.	koniński	1 258,9	60,8	260,1	234,0	130,0	15,2	492,9	18,0	6,3	41,6
11.	kościański	203,0	10,1	12,9	0,0	-2,2	5,4	110,6	0,0	5,3	60,9
12.	krotoszyński	441,6	29,9	56,4	80,6	62,0	0,5	211,6	0,0	0,0	0,6
13.	leszczyński	660,3	8,3	12,3	356,7	0,0	8,4	231,5	0,0	0,0	43,1
14.	międzychodzki	117,5	16,2	0,0	0,0	0,0	10,0	80,9	0,0	7,7	2,7
15.	nowotomyski	204,7	16,4	0,0	13,0	0,0	3,6	168,4	0,0	0,0	3,3
16.	obornicki	233,6	0,0	15,9	0,0	0,0	18,5	171,1	4,9	0,0	23,2
17.	ostrowski	815,8	63,2	0,0	173,6	233,9	12,1	302,2	0,0	7,0	23,8
18.	ostrzeszowski	384,5	14,3	4,9	162,2	54,3	5,0	129,2	0,0	5,3	9,3
19.	piłski	618,7	0,7	22,7	59,6	168,4	9,6	325,1	0,0	17,2	15,4
20.	pleszewski	287,0	2,9	52,8	26,3	0,0	7,1	148,7	0,0	6,0	43,2
21.	poznański	2 182,5	6,9	15,3	813,9	0,0	42,6	747,0	5,8	8,9	542,1
22.	rawicki	346,5	18,4	0,0	113,6	91,3	2,3	105,9	0,0	13,5	1,5
23.	śłupecki	591,5	33,9	14,6	284,7	75,0	6,1	153,0	1,2	11,7	11,3
24.	szamotulski	272,1	0,0	0,0	30,0	15,0	5,0	213,9	0,0	2,3	5,9
25.	średzki	260,1	3,1	22,9	13,0	0,0	0,0	211,7	2,4	5,7	1,3
26.	śremski	294,1	27,8	7,6	76,8	-7,9	9,7	166,9	0,0	6,9	6,3
27.	turecki	533,2	18,8	78,9	193,3	0,0	1,4	208,5	2,4	12,9	17,0
28.	wągrowiecki	529,5	18,0	7,0	17,0	147,0	1,9	262,9	1,2	3,7	70,8
29.	wolsztyński	94,8	5,1	0,0	9,3	-3,0	0,0	81,1	0,0	2,2	0,1
30.	wrzesiński	343,2	5,0	13,1	53,1	30,0	2,0	225,3	0,0	12,1	2,6
31.	złotowski	645,9	34,4	74,3	182,6	141,5	38,3	143,1	3,7	14,5	13,5
<b>województwo</b>		<b>16 014,3</b>	<b>561,0</b>	<b>900,1</b>	<b>4 400,1</b>	<b>1 704,9</b>	<b>323,0</b>	<b>6 436,6</b>	<b>39,6</b>	<b>227,4</b>	<b>1 421,6</b>
podregion kaliski		3 584,9	159,3	228,0	946,8	470,5	64,9	1 151,7	0,0	57,9	505,8
podregion koniński		2 941,1	124,5	353,6	967,4	280,0	22,7	1 069,1	21,6	30,9	71,3
podregion leszczyński		1 918,4	64,4	25,2	845,6	148,8	17,3	687,2	0,0	23,3	106,6
podregion piłski		2 752,0	135,6	173,3	558,9	550,4	70,7	1 066,9	4,9	64,2	127,1
podregion poznański		4 817,9	77,2	120,0	1 081,4	255,2	147,4	2 461,7	13,1	51,1	610,8

Tabela 15. Bezrobocie w gminach Wielkopolski – stan w końcu września 2012r.

Lp.	Wyszczególnienie	Liczba bezrobotnych ogółem	Kobiety	Mężczyźni	Osoby do 25 roku życia	Długotrwale bezrobotni	Wolne miejsca pracy i miejsca aktywizacji zawodowej
	<b>Powiat chodzieski</b>	<b>3 056</b>	<b>1 755</b>	<b>1 301</b>	<b>736</b>	<b>1 494</b>	<b>95</b>
	<u>G. miejska</u>						
1.	Chodzież	1 150	637	513	231	555	38
	<u>G. miejsko-wiejskie</u>						
2.	Margonin	420	247	173	114	202	7
3.	Szamocin	580	314	266	145	291	17
	<u>G. wiejskie</u>						
4.	Budzyń	535	334	201	145	270	19
5.	Chodzież	371	223	148	101	176	14
	Oferty pracy pochodzące od pracodawców spoza powiatu						0
	<b>Powiat czarnkowsko-trzcianecki</b>	<b>4 606</b>	<b>2 616</b>	<b>1 990</b>	<b>1 028</b>	<b>2 153</b>	<b>182</b>
	<u>G. miejska</u>						
6.	Czarnków	448	235	213	90	158	44
	<u>G. miejsko-wiejskie</u>						
7.	Krzyż Wlkp.	547	318	229	111	267	28
8.	Trzcianka	1 543	894	649	268	850	13
9.	Wieleń	710	403	307	168	326	64
	<u>G. wiejskie</u>						
10.	Czarnków	483	265	218	158	194	5
11.	Drawsko	341	193	148	73	130	11
12.	Lubasz	276	157	119	79	118	8
13.	Połajewo	258	151	107	81	110	9
	Oferty pracy pochodzące od pracodawców spoza powiatu						0
	<b>Powiat gnieźnieński</b>	<b>7 268</b>	<b>4 129</b>	<b>3 139</b>	<b>1 684</b>	<b>3 348</b>	<b>673</b>
	<u>G. miejska</u>						
14.	Gniezno	3 818	2 083	1 735	703	1 823	557
	<u>G. miejsko-wiejskie</u>						
15.	Czarniejewo	325	167	158	78	141	33
16.	Kłecko	347	204	143	91	151	13
17.	Trzemeszno	687	395	292	185	277	44
18.	Witkowo	661	389	272	193	290	4
	<u>G. wiejskie</u>						
19.	Gniezno	460	274	186	155	204	16
20.	Kiszkowo	213	134	79	62	91	1
21.	Łubowo	246	155	91	69	112	2
22.	Mieleszyn	209	141	68	70	108	2
23.	Niechanowo	302	187	115	78	151	1
	Oferty pracy pochodzące od pracodawców spoza powiatu						0
	<b>Powiat gostyński</b>	<b>3 500</b>	<b>2 016</b>	<b>1 484</b>	<b>962</b>	<b>1 572</b>	<b>104</b>
	<u>G. miejsko-wiejskie</u>						
24.	Borek Wielkopolski	349	211	138	115	154	5
25.	Gostyń	1 497	875	622	334	738	29
26.	Krobia	530	299	231	162	219	41
27.	Pogorzela	214	125	89	67	95	7
28.	Poniec	332	185	147	94	127	4
	<u>G. wiejskie</u>						
29.	Pępowo	200	100	100	68	88	2
30.	Piaski	378	221	157	122	151	9
	Oferty pracy pochodzące od pracodawców spoza powiatu						7

Lp.	Wyszczególnienie	Liczba bezrobotnych ogółem	Kobiety	Mężczyźni	Osoby do 25 roku życia	Długotrwale bezrobotni	Wolne miejsca pracy i miejsca aktywizacji zawodowej
	<b>Powiat grodziski</b>	<b>2 314</b>	<b>1 231</b>	<b>1 083</b>	<b>738</b>	<b>960</b>	<b>74</b>
	<u>G. miejsko-wiejskie</u>						
31.	Grodzisk Wielkopolski	957	523	434	270	408	38
32.	Rakoniewice	579	310	269	185	237	15
33.	Wielichowo	284	131	153	114	123	5
	<u>G. wiejskie</u>			0			
34.	Granowo	230	134	96	73	90	0
35.	Kamieniec	264	133	131	96	102	5
	Oferty pracy pochodzące od pracodawców spoza powiatu						11
	<b>Powiat jarociński</b>	<b>3 361</b>	<b>1 965</b>	<b>1 396</b>	<b>842</b>	<b>1 519</b>	<b>106</b>
	<u>G. miejsko-wiejskie</u>						
36.	Jarocin	2 107	1 204	903	451	936	60
37.	Żerków	534	331	203	163	245	4
	<u>G. wiejskie</u>						
38.	Jaraczewo	408	250	158	121	193	1
39.	Kotlin	312	180	132	107	145	6
	Oferty pracy pochodzące od pracodawców spoza powiatu						35
	<b>Powiat kaliski</b>	<b>6 240</b>	<b>3 475</b>	<b>2 765</b>	<b>1 239</b>	<b>2 652</b>	<b>266</b>
	Powiat ziemski	2 418	1 348	1 070	714	993	80
	<u>G. miejsko-wiejska</u>						
40.	Stawiszyn	223	133	90	45	88	7
	<u>G. wiejskie</u>						
41.	Blizanów	267	152	115	77	108	2
42.	Brzeziny	170	95	75	59	65	11
43.	Ceków-Kolonia	135	87	48	38	62	0
44.	Godziesze Wielkie	290	159	131	78	127	5
45.	Koźminek	235	127	108	88	109	4
46.	Lisków	152	89	63	55	58	8
47.	Mycielin	148	77	71	42	51	6
48.	Opatówek	278	147	131	65	105	21
49.	Szczytniki	263	147	116	93	111	4
50.	Żelazków	257	135	122	74	109	12
51.	Miasto Kalisz	3 822	2 127	1 695	525	1 659	186
	Oferty pracy pochodzące od pracodawców spoza powiatu						0
	<b>Powiat kępiński</b>	<b>1 547</b>	<b>989</b>	<b>558</b>	<b>452</b>	<b>632</b>	<b>152</b>
	<u>G. miejsko -wiejska</u>						
52.	Kępno	772	487	285	206	325	72
	<u>G. wiejskie</u>						
53.	Baranów	168	106	62	61	48	23
54.	Bralin	165	117	48	55	67	23
55.	Łęka Opatowska	107	71	36	37	39	4
56.	Perzów	109	64	45	36	47	4
57.	Rychtal	116	80	36	25	53	5
58.	Trzcínica	110	64	46	32	53	2
	Oferty pracy pochodzące od pracodawców spoza powiatu						19

Lp.	Wyszczególnienie	Liczba bezrobotnych ogółem	Kobiety	Mężczyźni	Osoby do 25 roku życia	Długotrwale bezrobotni	Wolne miejsca pracy i miejsca aktywizacji zawodowej
	<b>Powiat kolski</b>	<b>4 952</b>	<b>2 852</b>	<b>2 100</b>	<b>1 384</b>	<b>2 539</b>	<b>218</b>
	<u>G. miejska</u>						
59.	Koło	1 321	761	560	220	684	60
	<u>G. miejsko-wiejskie</u>						
60.	Dąbie	417	212	205	137	240	7
61.	Kłodawa	691	407	284	189	340	12
62.	Przedecz	205	106	99	75	99	5
	<u>G. wiejskie</u>						
63.	Babiak	486	305	181	185	259	25
64.	Chodów	219	125	94	58	136	13
65.	Grzegorzew	287	170	117	96	147	29
66.	Koło	360	212	148	125	173	16
67.	Kościelec	371	213	158	97	155	14
68.	Olszówka	240	124	116	95	133	4
69.	Osiek Mały	355	217	138	107	173	14
	Oferty pracy pochodzące od pracodawców spoza powiatu						19
	<b>Powiat koniński</b>	<b>12 293</b>	<b>6 684</b>	<b>5 609</b>	<b>3 022</b>	<b>6 690</b>	<b>218</b>
	Powiat ziemski	7 532	4 154	3 378	2 164	4 078	53
	<u>G. miejsko-wiejskie</u>						
70.	Golina	802	456	346	203	442	6
71.	Kleczew	555	314	241	163	294	4
72.	Rychwał	430	228	202	127	234	1
73.	Sompolno	663	404	259	203	392	1
74.	Ślesin	749	419	330	194	395	9
	<u>G. wiejskie</u>						
75.	Grodzic	248	140	108	91	137	2
76.	Kazimierz Biskupi	669	349	320	172	357	2
77.	Kramsk	735	363	372	205	388	2
78.	Krzymów	450	236	214	137	235	2
79.	Rzgów	375	199	176	100	191	1
80.	Skulsk	388	213	175	124	213	12
81.	Stare Miasto	566	328	238	139	288	7
82.	Wierzbinek	465	262	203	170	255	3
83.	Wilczyn	437	243	194	136	257	1
84.	Miasto Konin	4 761	2 530	2 231	858	2 612	165
	Oferty pracy pochodzące od pracodawców spoza powiatu						0
	<b>Powiat kościański</b>	<b>2 397</b>	<b>1 512</b>	<b>885</b>	<b>676</b>	<b>850</b>	<b>212</b>
	<u>G. miejska</u>						
85.	Kościan	712	435	277	148	247	88
	<u>G. miejsko-wiejskie</u>						
86.	Czempiń	352	211	141	87	128	43
87.	Krzywiń	290	200	90	104	98	9
88.	Śmigiel	575	362	213	181	210	35
	<u>G. wiejska</u>						
89.	Kościan	468	304	164	156	167	12
	Oferty pracy pochodzące od pracodawców spoza powiatu						25



Lp.	Wyszczególnienie	Liczba bezrobotnych ogółem	Kobiety	Mężczyźni	Osoby do 25 roku życia	Długotrwale bezrobotni	Wolne miejsca pracy i miejsca aktywizacji zawodowej
	<b>Powiat krotoszyński</b>	<b>2 917</b>	<b>1 804</b>	<b>1 113</b>	<b>718</b>	<b>1 419</b>	<b>231</b>
	<u>G. miejska</u>						
90.	Sulmierzyce	128	75	53	28	66	2
	<u>G. miejsko-wiejskie</u>						
91.	Kobylin	251	149	102	54	125	7
92.	Koźmin Wlkp.	470	291	179	126	266	52
93.	Krotoszyn	1 614	981	633	389	751	153
94.	Zduny	315	211	104	72	142	11
	<u>G. wiejska</u>						
95.	Rozdrażew	139	97	42	49	69	6
	Oferty pracy pochodzące od pracodawców spoza powiatu						0
	<b>Powiat leszczyński</b>	<b>4 449</b>	<b>2 650</b>	<b>1 799</b>	<b>992</b>	<b>1 738</b>	<b>252</b>
	Powiat ziemski	1 707	1 045	662	496	635	130
	<u>G. miejsko-wiejskie</u>						
96.	Osieczna	265	168	97	70	91	30
97.	Rydzyna	278	168	110	83	94	15
	<u>G. wiejskie</u>						
98.	Krzemieniewo	281	172	109	86	112	2
99.	Lipno	235	137	98	60	83	18
100.	Święciechowa	272	175	97	82	97	19
101.	Wijewo	126	74	52	45	60	2
102.	Włoszakowice	250	151	99	70	98	44
103.	Miasto Leszno	2 742	1 605	1 137	496	1 103	122
	Oferty pracy pochodzące od pracodawców spoza powiatu						0
	<b>Powiat międzychodzki</b>	<b>1 190</b>	<b>738</b>	<b>452</b>	<b>344</b>	<b>272</b>	<b>83</b>
	<u>G. miejsko-wiejskie</u>						
104.	Międzychód	601	369	232	179	126	37
105.	Sieraków	261	175	86	67	59	7
	<u>G. wiejskie</u>						
106.	Chrzypsko Wielkie	82	51	31	29	18	9
107.	Kwilcz	246	143	103	69	69	25
	Oferty pracy pochodzące od pracodawców spoza powiatu						5
	<b>Powiat nowotomyski</b>	<b>2 049</b>	<b>1 122</b>	<b>927</b>	<b>555</b>	<b>528</b>	<b>111</b>
	<u>G. miejsko-wiejskie</u>						
108.	Lwówek	327	170	157	94	120	5
109.	Nowy Tomyśl	700	386	314	169	195	70
110.	Opalenica	421	236	185	114	83	14
111.	Zbąszyń	330	180	150	94	65	14
	<u>G. wiejskie</u>						
112.	Kuślin	149	83	66	48	27	3
113.	Miedzichowo	122	67	55	36	38	4
	Oferty pracy pochodzące od pracodawców spoza powiatu						1
	<b>Powiat obornicki</b>	<b>2 553</b>	<b>1 593</b>	<b>960</b>	<b>621</b>	<b>950</b>	<b>108</b>
	<u>G. miejsko-wiejskie</u>						
114.	Oborniki	1 431	881	550	340	524	89
115.	Rogoźno	763	482	281	184	283	17
	<u>G. wiejskie</u>						
116.	Ryczywół	359	230	129	97	143	2
	Oferty pracy pochodzące od pracodawców spoza powiatu						0

Lp.	Wyszczególnienie	Liczba bezrobotnych ogółem	Kobiety	Mężczyźni	Osoby do 25 roku życia	Długotrwale bezrobotni	Wolne miejsca pracy i miejsca aktywizacji zawodowej
	<b>Powiat ostrowski</b>	<b>6 017</b>	<b>3 521</b>	<b>2 496</b>	<b>1 444</b>	<b>2 364</b>	<b>322</b>
	<u>G. miejska</u>						
117.	Ostrów Wlkp.	2 667	1 569	1 098	509	1 051	240
	<u>G. miejsko-wiejskie</u>						
118.	Nowe Skalmierzyce	439	231	208	104	162	5
119.	Odolanów	609	354	255	206	223	11
120.	Raszków	495	299	196	129	223	13
	<u>G. wiejskie</u>						
121.	Ostrów Wlkp.	658	396	262	163	233	29
122.	Przygodzice	431	250	181	126	149	14
123.	Sieroszewice	369	214	155	114	163	5
124.	Sośnie	349	208	141	93	160	0
	Oferty pracy pochodzące od pracodawców spoza powiatu						5
	<b>Powiat ostrzeszowski</b>	<b>2 196</b>	<b>1 495</b>	<b>701</b>	<b>673</b>	<b>1016</b>	<b>135</b>
	<u>G. miejsko-wiejskie</u>						
125.	Grabów nad Prosną	243	163	80	70	109	26
126.	Mikstat	211	142	69	73	77	4
127.	Ostrzeszów	1 063	731	332	261	499	49
	<u>G. wiejskie</u>						
128.	Czajków	67	53	14	35	33	1
129.	Doruchów	214	150	64	76	115	12
130.	Kobyła Góra	286	180	106	112	135	15
131.	Kraszewice	112	76	36	46	48	6
	Oferty pracy pochodzące od pracodawców spoza powiatu						22
	<b>Powiat piłski</b>	<b>6 838</b>	<b>3 789</b>	<b>3 049</b>	<b>1 453</b>	<b>2 756</b>	<b>303</b>
	<u>G. miejska</u>						
132.	Piła	3 726	2 016	1 710	570	1 570	170
	<u>G. miejsko-wiejskie</u>						
133.	Łobżenica	482	276	206	173	205	38
134.	Ujście	336	182	154	76	131	7
135.	Wyrzysk	767	431	336	224	298	36
136.	Wysoka	305	174	131	111	89	12
	<u>G. wiejskie</u>						
137.	Białośliwie	250	142	108	66	101	8
138.	Kaczory	340	209	131	80	120	8
139.	Miasteczko Krajeńskie	145	69	76	40	54	11
140.	Szydłowo	487	290	197	113	188	13
	Oferty pracy pochodzące od pracodawców spoza powiatu						0
	<b>Powiat pleszewski</b>	<b>2 720</b>	<b>1 631</b>	<b>1 089</b>	<b>717</b>	<b>1 264</b>	<b>306</b>
	<u>G. miejsko-wiejska</u>						
141.	Pleszew	1 421	837	584	327	662	208
	<u>G. wiejskie</u>						
142.	Chocz	220	134	86	71	118	10
143.	Czermin	232	137	95	69	116	32
144.	Dobrzyca	291	179	112	101	117	9
145.	Gizałki	214	137	77	58	108	26
146.	Gołuchów	342	207	135	91	143	21
	Oferty pracy pochodzące od pracodawców spoza powiatu						0

Lp.	Wyszczególnienie	Liczba bezrobotnych ogółem	Kobiety	Mężczyźni	Osoby do 25 roku życia	Długotrwale bezrobotni	Wolne miejsca pracy i miejsca aktywizacji zawodowej
	<b>Powiat poznański</b>	<b>18 592</b>	<b>10 183</b>	<b>8 409</b>	<b>2 118</b>	<b>5 487</b>	<b>676</b>
	Powiat ziemski	6 224	3 502	2 722	909	1 507	221
	<u>G. miejska</u>						
147.	Luboń	606	321	285	78	184	15
148.	Puszczykowo	199	111	88	28	70	2
	<u>G. miejsko-wiejskie</u>						
149.	Buk	207	121	86	39	34	3
150.	Kostrzyn	338	179	159	54	72	11
151.	Kórnik	331	184	147	54	66	50
152.	Mosina	626	333	293	105	165	11
153.	Murowana Goślina	407	230	177	64	94	9
154.	Pobiedziska	414	230	184	77	109	3
155.	Stęszew	312	177	135	64	59	1
156.	Swarzędz	795	471	324	98	185	33
	<u>G. wiejskie</u>						
157.	Czerwonak	435	253	182	52	94	16
158.	Dopiewo	322	177	145	38	68	9
159.	Kleszczewo	132	69	63	23	33	7
160.	Komorniki	337	207	130	37	75	28
161.	Rokietnica	203	120	83	20	48	1
162.	Suchy Las	259	145	114	30	67	5
163.	Tarnowo Podgórne	301	174	127	48	84	17
164.	Miasto Poznań	12 368	6 681	5 687	1 209	3 980	455
	Oferty pracy pochodzące od pracodawców spoza powiatu						0
	<b>Powiat rawicki</b>	<b>2 548</b>	<b>1 533</b>	<b>1 015</b>	<b>697</b>	<b>1 199</b>	<b>199</b>
	<u>G. miejsko-wiejskie</u>						
165.	Bojanowo	444	262	182	112	220	15
166.	Jutrosin	220	137	83	80	102	20
167.	Miejska Górka	361	221	140	119	184	16
168.	Rawicz	1 374	834	540	336	636	141
	<u>G. wiejska</u>						
169.	Pakosław	149	79	70	50	57	7
	Oferty pracy pochodzące od pracodawców spoza powiatu						0
	<b>Powiat słpecki</b>	<b>3 783</b>	<b>2 123</b>	<b>1 660</b>	<b>1 084</b>	<b>2 127</b>	<b>106</b>
	<u>G. miejska</u>						
170.	Słupca	892	492	400	191	474	30
	<u>G. miejsko-wiejska</u>						
171.	Zagórow	652	362	290	207	411	16
	<u>G. wiejskie</u>						
172.	Lądek	308	171	137	96	165	18
173.	Orchowo	265	150	115	85	158	6
174.	Ostrowite	367	208	159	122	213	7
175.	Powidz	148	77	71	41	83	9
176.	Słupca	551	323	228	169	326	9
177.	Strzałkowo	600	340	260	173	297	11
	Oferty pracy pochodzące od pracodawców spoza powiatu						0

Lp.	Wyszczególnienie	Liczba bezrobotnych ogółem	Kobiety	Mężczyźni	Osoby do 25 roku życia	Długotrwale bezrobotni	Wolne miejsca pracy i miejsca aktywizacji zawodowej
	<b>Powiat szamotulski</b>	<b>3 753</b>	<b>2 177</b>	<b>1 576</b>	<b>825</b>	<b>1 622</b>	<b>212</b>
	<u>G. miejska</u>						
178.	Obrzycko	154	89	65	30	64	4
	<u>G. miejsko-wiejskie</u>						
179.	Ostroróg	249	138	111	48	116	18
180.	Pniewy	574	342	232	129	245	24
181.	Szamotuły	1 525	840	685	347	663	77
182.	Wronki	510	341	169	103	207	61
	<u>G. wiejskie</u>						
183.	Duszniki	270	152	118	57	110	9
184.	Kaźmierz	242	142	100	48	113	14
185.	Obrzycko	229	133	96	63	104	5
	Oferty pracy pochodzące od pracodawców spoza powiatu						0
	<b>Powiat średzki</b>	<b>3 098</b>	<b>1 804</b>	<b>1 294</b>	<b>811</b>	<b>1 581</b>	<b>166</b>
	<u>G. miejsko-wiejska</u>						
186.	Środa Wlkp.	1 762	1 039	723	401	906	91
	<u>G. wiejskie</u>						
187.	Dominowo	187	113	74	45	105	5
188.	Krzykosy	317	193	124	97	153	18
189.	Nowe Miasto nad Wartą	504	285	219	160	263	16
190.	Zaniemyśl	328	174	154	108	154	16
							20
	<b>Powiat śremski</b>	<b>2 109</b>	<b>1 255</b>	<b>854</b>	<b>592</b>	<b>728</b>	<b>105</b>
	<u>G. miejsko-wiejskie</u>						
191.	Dolsk	193	112	81	68	72	0
192.	Książ Wlkp.	318	198	120	95	119	9
193.	Śrem	1 423	846	577	390	479	59
	<u>G. wiejska</u>						
194.	Brodnica	175	99	76	39	58	2
	Oferty pracy pochodzące od pracodawców spoza powiatu						35
	<b>Powiat turecki</b>	<b>3 945</b>	<b>2 513</b>	<b>1 432</b>	<b>1 067</b>	<b>1 755</b>	<b>120</b>
	<u>G. miejska</u>						
195.	Turek	1 310	833	477	288	604	65
	<u>G. miejsko-wiejskie</u>						
196.	Dobra	275	186	89	94	123	6
197.	Tuliszków	573	356	217	149	267	2
	<u>G. wiejskie</u>						
198.	Brudzew	334	221	113	106	166	5
199.	Kawęczyn	200	120	80	69	78	9
200.	Małanów	255	160	95	73	88	6
201.	Przykona	197	137	60	58	103	10
202.	Turek	378	245	133	112	154	15
203.	Władysławów	423	255	168	118	172	1
	Oferty pracy pochodzące od pracodawców spoza powiatu						1

Lp.	Wyszczególnienie	Liczba bezrobotnych ogółem	Kobiety	Mężczyźni	Osoby do 25 roku życia	Długotrwale bezrobotni	Wolne miejsca pracy i miejsca aktywizacji zawodowej
	<b><i>Powiat wągrowiecki</i></b>	<b>4 945</b>	<b>2 893</b>	<b>2 052</b>	<b>1 232</b>	<b>2 595</b>	<b>73</b>
	<u><i>G. miejska</i></u>						
204.	Wągrowiec	1 653	971	682	349	838	37
	<u><i>G. miejsko-wiejskie</i></u>						
205.	Gołańcz	707	401	306	197	394	6
206.	Skoki	605	311	294	147	282	10
	<u><i>G. wiejskie</i></u>						
207.	Damasławek	396	235	161	110	211	5
208.	Mieścisko	450	275	175	120	246	4
209.	Wapno	262	178	84	66	152	1
210.	Wągrowiec	872	522	350	243	472	10
	Oferty pracy pochodzące od pracodawców spoza powiatu						0
	<b><i>Powiat wolsztyński</i></b>	<b>1 624</b>	<b>945</b>	<b>679</b>	<b>476</b>	<b>554</b>	<b>106</b>
	<u><i>G. miejsko-wiejska</i></u>						
211.	Wolsztyn	947	534	413	244	339	67
	<u><i>G. wiejskie</i></u>						
212.	Przemęt	418	257	161	152	136	10
213.	Siedlec	259	154	105	80	79	21
	Oferty pracy pochodzące od pracodawców spoza powiatu						8
	<b><i>Powiat wrzesiński</i></b>	<b>4 141</b>	<b>2 463</b>	<b>1 678</b>	<b>1 029</b>	<b>2 096</b>	<b>238</b>
	<u><i>G. miejsko-wiejskie</i></u>						
214.	Miłosław	642	382	260	172	361	13
215.	Nekla	255	155	100	66	107	12
216.	Pyzdry	426	253	173	135	229	20
217.	Września	2 439	1 456	983	535	1 192	142
	<u><i>G. wiejskie</i></u>						
218.	Kołaczkowo	379	217	162	121	207	25
	Oferty pracy pochodzące od pracodawców spoza powiatu						26
	<b><i>Powiat złotowski</i></b>	<b>4 252</b>	<b>2 451</b>	<b>1 801</b>	<b>1 011</b>	<b>2 114</b>	<b>144</b>
	<u><i>G. miejska</i></u>						
219.	Złotów	1 019	583	436	230	487	65
	<u><i>G. miejsko-wiejskie</i></u>						
220.	Jastrowie	866	478	388	175	457	9
221.	Krajenka	389	235	154	95	197	8
222.	Okonek	604	311	293	110	283	19
	<u><i>G. wiejskie</i></u>						
223.	Lipka	360	227	133	99	180	11
224.	Tarnówka	176	114	62	55	82	5
225.	Zakrzewo	245	151	94	70	123	12
226.	Złotów	593	352	241	177	305	15
	Oferty pracy pochodzące od pracodawców spoza powiatu						0
	<b>WOJEWÓDZTWO</b>	<b>135 253</b>	<b>77 907</b>	<b>57 346</b>	<b>31 222</b>	<b>58 574</b>	<b>6 296</b>

Tabela 16. Szkolenia przewidziane do realizacji przez powiatowe urzędy pracy w listopadzie 2012 r.

Powiat	Nazwa szkolenia	Organizator	Czas trwania	Przewidywana liczba uczestników	Charakterystyka szkolenia
chodzieski	-	-	-	-	-
czarnkowsko – trzcianiecki	-	-	-	-	-
gnieźnieński	Profesjonalne sprzątanie z elementami BHP	Organizator zostanie wybrany zgodnie z ustawą „Prawo zamówień publicznych”	110 godz.	10 osób	Szkolenie skierowane do osób bezr. posiadających aktualne orzeczenie o niepełnosprawności. Szkolenie finansowane jest z EFS w ramach programu „Niepełnosprawni-sprawni na rynku pracy” (POKL, Priorytet VI, Dz. 6.1, Poddz. 6.1.1)
gostyński	-	-	-	-	-
grodziski	ABC przedsiębiorczości	Organizator zostanie wybrany zgodnie z ustawą „Prawo zamówień publicznych”	ok. 1 tyg.	6 osób	Szkolenie skierowane jest do osób bezrobotnych planujących rozpocząć własną działalność gospodarczą. Szkolenie finansowane jest z EFS w ramach programów „Bądź aktywny” (POKL, Priorytet VI, Działanie 6.1, Poddz. 6.1.3).
	ABC Przedsiębiorczości	Organizator zostanie wybrany zgodnie z ustawą „Prawo zamówień publicznych”	ok. 1 tyg.	38 osób	Szkolenie skierowane jest do osób bezrobotnych planujących rozpocząć własną działalność gospodarczą, w tym 8 miejsc dla osób znajdujących się w trudnej sytuacji na rynku pracy.
jarociński	-	-	-	-	-
kaliski	Operator koparki kl. III i koparko-ładowarki kl. III	Organizator zostanie wybrany w drodze przetargu nieograniczonego	295 godz.	10 osób	Szkolenie ma na celu aktywizację osób bezrobotnych do 30 roku życia. Szkolenie obejmuje naukę: przepisów BHP i p. poż., obsługi praktycznej koparki i koparko-ładowarki, dokumentacji technicznej, użytkowania eksploatacyjnego, podstaw elektrotechniki, silników spalinowych, elementów hydrauliki, budowy w/w maszyn, technologii robót oraz aktywnych metod poszukiwania pracy.
	Księgowość	Organizator zostanie wybrany w drodze przetargu nieograniczonego	200 godz.	10 osób	Szkolenie ma na celu aktywizację osób bezr. do 30 roku życia. Szkolenie obejmuje: podstawowe zasady rachunkowości, dokumentowanie procesów gospodarczych, sprawozdawczość finansową, obsługę programów: Symfonia, Płatnik, marketing i reklamę, organizację i prowadzenie kadr oraz aktywne metody poszukiwania pracy.
	Sekretarka – asystentka szefa z podstawami języka angielskiego	Organizator zostanie wybrany w drodze przetargu nieograniczonego	180 godz.	10 osób	Szkolenie ma na celu aktywizację osób bezrobotnych do 30 roku życia. Szkolenie obejmuje: obsługę edytora tekstu Word i arkusza kalkulacyjnego Excel, obsługę Internetu i poczty elektronicznej, grafikę prezentacyjną PowerPoint, obsługę urządzeń biurowych, zasady sporządzania pism, rejestrację korespondencji, podstawowe zasady obsługi interesantów, przygotowanie i obsługą spotkań służbowych przełożonego, podstawy języka angielskiego oraz aktywne metody poszukiwania pracy.
	Prawo jazdy kat. C	Organizator zostanie wybrany w drodze przetargu nieograniczonego	57 godz.	10 osób	Szkolenie ma na celu aktywizację osób bezrobotnych do 30 roku życia. Szkolenie ponadto obejmuje zajęcia z aktywnych metod poszukiwania pracy.
	Obsługa wózka jezdniowego	Organizator zostanie wybrany w drodze przetargu nieograniczonego	74 godz.	10 osób	Szkolenie ma na celu aktywizację osób bezrobotnych do 30 roku życia. Szkolenie obejmuje: przepisy BHP i p. poż., obsługę wózków jezdniowych, prawidłową wymianę butli, wiadomości z zakresu ładunkoznawstwa oraz aktywne metody poszukiwania pracy.

Powiat	Nazwa szkolenia	Organizator	Czas trwania	Przewidywana liczba uczestników	Charakterystyka szkolenia
kaliski	Sprzedawca – magazynier z obsługą wózków jezdniowych	Organizator zostanie wybrany w drodze przetargu nieograniczonego	185 godz.	10 osób	Szkolenie ma na celu aktywizację osób bezrobotnych w szczególnej sytuacji na rynku pracy. Szkolenie obejmuje obsługę: komputera I i II stopnia, programu Subject, kasy fiskalnej, wózków jezdniowych oraz aktywne metody poszukiwania pracy.
	Spawanie metoda TIG i MAG	Organizator zostanie wybrany w drodze przetargu nieograniczonego	263 godz.	10 osób	Szkolenie ma na celu aktywizację osób bezrobotnych w szczególnej sytuacji na rynku pracy. Celem szkolenia jest nabycie uprawnień spawania blach i rur ze stali ferrytycznych i nierdzewnych spalinami pachwinowymi (TIG 141-1 i MAG 135-1). Szkolenie ponadto obejmuje zajęcia z aktywnych metod poszukiwania pracy.
	Prawo jazdy kat. E do C	Organizator zostanie wybrany w drodze przetargu nieograniczonego	52 godz.	10 osób	Szkolenie ma na celu aktywizację osób bezrobotnych w szczególnej sytuacji na rynku pracy. Celem szkolenia jest przygotowanie do egzaminu państwowego kat. E/C. Szkolenie ponadto obejmuje zajęcia z aktywnych metod poszukiwania pracy.
	Operator koparko-ładowarki kl. III	Organizator zostanie wybrany w drodze przetargu nieograniczonego	209 godz.	10 osób	Szkolenie ma na celu aktywizację osób bezrobotnych w szczególnej sytuacji na rynku pracy. Szkolenie obejmuje: przepisy BHP i p. poż., obsługę praktyczną koparko-ładowarki, dokumentację techniczną, użytkowanie eksploatacyjne, podstawy elektrotechniki, silniki spalinowe, elementy hydrauliki, budowę koparko-ładowarki, technologię robót oraz aktywne metody poszukiwania pracy.
	Kurs florystyczny	Organizator zostanie wybrany w drodze przetargu nieograniczonego	120 godz.	10 osób	Szkolenie ma na celu aktywizację osób bezrobotnych w szczególnej sytuacji na rynku pracy. Szkolenie obejmuje: zasady tworzenia kompozycji kwiatowych, bukiety i kompozycje okolicznościowe oraz aktywne metody poszukiwania pracy.
	Obsługa wózka jezdniowego	Organizator zostanie wybrany w drodze przetargu nieograniczonego	74 godz.	10 osób	Szkolenie ma na celu aktywizację osób bezrobotnych w szczególnej sytuacji na rynku pracy. Szkolenie obejmuje: przepisy BHP i p. poż., obsługę wózków jezdniowych, prawidłową wymianę butli, wiadomości z zakresu ładunkoznawstwa oraz aktywne metody poszukiwania pracy.
	Pracownik administracyjno-finansowy	Organizator zostanie wybrany w drodze przetargu nieograniczonego	150 godz.	10 osób	Szkolenie skierowane do ogółu osób bezrobotnych. Szkolenie obejmuje: podstawowe zasady rachunkowości, dokumentowanie procesów gospodarczych, sprawozdawczość finansową, obsługę programów Symfonia i Płatnik, marketing i reklamę, organizację i prowadzenie kadr oraz aktywne metody poszukiwania pracy.
	Profesjonalny sprzedawca	Organizator zostanie wybrany w drodze przetargu nieograniczonego	150 godz.	10 osób	Szkolenie skierowane do ogółu osób bezrobotnych. Szkolenie obejmuje obsługę: komputera I i II stopnia (Word, Excel), programu Subject, kasy fiskalnej oraz aktywne metody poszukiwania pracy.
	Stylistka paznokci – kosmetyczka	Organizator zostanie wybrany w drodze przetargu nieograniczonego	150 godz.	10 osób	Szkolenie skierowane do ogółu osób bezrobotnych. Szkolenie obejmuje: pielęgnację cery i ciała, wykonywanie zabiegów manicure i pedicure, przedłużanie i modelowanie paznokci oraz aktywne metody poszukiwania pracy.

Powiat	Nazwa szkolenia	Organizator	Czas trwania	Przewidywana liczba uczestników	Charakterystyka szkolenia
kępiński	Operator obrabiarek sterowanych numerycznie /CNC/	Organizator zostanie wybrany w trybie pozaustawowym	1 m-c	5 osób	Szkolenie skierowane do osób bezrobotnych zamieszkujących tereny wiejskie, z wykształceniem średnim, których kwalifikacje nie odpowiadają potrzebom lokalnego rynku pracy, bądź też nie legitymują się żadnymi kwalifikacjami zawodowymi.
	Spawacz MAG	Organizator zostanie wybrany w trybie pozaustawowym	1 m-c	8 osób	Szkolenie skierowane do osób bezrobotnych zamieszkujących tereny wiejskie, z wykształceniem średnim, których kwalifikacje nie odpowiadają potrzebom lokalnego rynku pracy, bądź też bezrobotnych, którzy utracili zdolność do wykonywania pracy w wyuczonym zawodzie lub nie legitymują się żadnymi kwalifikacjami zawodowymi.
kolski	-	-	-	-	-
koniński	Magazynier z obsługą wózków jezdniowych	Ośrodek Szkolenia Kierowców i Kształcenia Zawodowego Roman Pusty ul. Dworcowa 7/19-20, 62-510 Konin	150 godz.	26 osób	Szkolenie skierowane do ogółu osób bezrobotnych. Szkolenie finansowane jest z EFS w ramach programu „Nie zmarnij szansy” (POKL, Priorytet VI, Działanie 6.1, Poddziałanie 6.1.3).
kościański	Pierwszy biznes	Organizator zostanie wybrany zgodnie z ustawą „Prawo zamówień publicznych”	ok. 50 godz.	20 osób	Szkolenie skierowane jest osób bezrobotnych zamierzających założyć własną działalność gospodarczą. Szkolenie obejmuje podstawy prowadzenia działalności gospodarczej.
	Operator wózków jezdniowych wraz z komputerową obsługą programu magazynowania	Organizator zostanie wybrany zgodnie z ustawą „Prawo zamówień publicznych”	ok. 80 godz.	10 osób	Szkolenie skierowane jest do osób bezrobotnych zamierzających podjąć pracę w zawodzie magazyniera.
krotoszyński	-	-	-	-	-
leszczyński	Agent ochrony osób i mienia I stopnia	Organizator zostanie wybrany zgodnie z ustawą „Prawo zamówień publicznych”	245 godz.	5 osób	Szkolenie skierowane do osób bezrobotnych posiadających wykształcenie minimum podstawowe, niekaranych i posiadających pozytywną opinię lekarza.
	Szwacz	Organizator zostanie wybrany zgodnie z ustawą „Prawo zamówień publicznych”	160 godz.	15 osób	Szkolenie skierowane do osób bezrobotnych posiadających wykształcenie minimum podstawowe, preferowane osoby z doświadczeniem lub wykształceniem krawiec/szwacz, w szczególności osoby długotrwale bezrobotne oraz osoby niepełnosprawne. Szkolenie współfinansowane ze środków EFS w ramach programu „Aktywność – kluczem do sukcesu” (POKL, Priorytet VI, Działanie 6.1, Poddziałanie 6.1.3).
	Opiekun osób zależnych – profesjonalne szkolenie z nauką języka niemieckiego	Organizator zostanie wybrany zgodnie z ustawą „Prawo zamówień publicznych”	200 godz.	10 osoby	Szkolenie skierowane do osób bezrobotnych posiadających wykształcenie minimum podstawowe, preferowane osoby z doświadczeniem, w szczególności osoby długotrwale bezrobotne oraz osoby niepełnosprawne. Szkolenie współfinansowane ze środków EFS w ramach programu „Aktywność – kluczem do sukcesu” (POKL, Priorytet VI, Działanie 6.1, Poddziałanie 6.1.3).
międzychodzki	-	-	-	-	-
nowotomyski	-	-	-	-	-
obornicki	-	-	-	-	-



Powiat	Nazwa szkolenia	Organizator	Czas trwania	Przewidywana liczba uczestników	Charakterystyka szkolenia
ostrowski	Aktywne poszukiwanie pracy	Powiatowy Urząd Pracy w Ostrowie Wlkp.	1 m-c	12 osób	Szkolenie skierowane do osób długotrwale bezrobotnych, przejawiających deficyt w zakresie umiejętności poszukiwania pracy, mających trudności z przystosowaniem zawodowym.
ostrzeszowski	-	-	-	-	-
pilski	Jak założyć i prowadzić własną firmę	„SICOMP” s. c. Teresa Borkacka, Andrzej Borkacki, Maciej Borkacki	10 dni	25 osób	Szkolenie skierowane do osób bezrobotnych z wykształceniem min. podstawowym, zainteresowanych uzyskaniem jednorazowych środków na uruchomienie własnej działalności. Dzięki szkoleniu uczestnicy nabędą wiedzę i umiejętności niezbędne do prowadzenia działalności gospodarczej, prowadzenia rozliczeń w małej firmie, poszukiwania źródeł dofinansowania działalności gospodarczej ze środków krajowych i unijnych.
	Kwalifikacja wstępna przyspieszona dla kierowców wykonujących transport drogowy rzeczy	Organizator zostanie wybrany zgodnie z ustawą „Prawo zamówień publicznych”	25 dni	10 osób	Szkolenie skierowane do osób bezrobotnych do 30 roku życia, posiadających prawo jazdy kat. C wydane po 10.09.2009 r., które uzyskają pozytywną opinię lekarza i psychologa o braku przeciwwskazań do udziału w szkoleniu. Szkolenie obejmuje część podstawową oraz specjalistyczną zawierające m.in. przepisy dot. racjonalnego prowadzenia pojazdów, charakterystyki technicznej i sposobu działania urządzeń służących bezpieczeństwu, uwarunkowań społecznych dot. transportu drogowego, stosowania przepisów. W ramach szkolenia przewidzianych jest 5 godz. zajęć z zakresu umiejętnego poszukiwania pracy.
	Asystent osoby niepełnosprawnej	Organizator zostanie wybrany zgodnie z ustawą „Prawo zamówień publicznych”	15 dni	10 osób	Szkolenie skierowane do osób bezrobotnych w szczególnej sytuacji na rynku pracy, długotrwale bezrobotnych, bez kwalifikacji zawodowych, bez doświadczenia zawodowego lub bez wykształcenia średniego. Szkolenie obejmuje m.in. zajęcia z podstaw psychologii i pedagogiki, anatomii i fizjologii człowieka, pierwszej pomocy, higieny żywienia oraz rehabilitacji leczniczej. W ramach szkolenia przewidzianych jest 5 godz. zajęć z zakresu umiejętnego poszukiwania pracy
	Aktywne poszukiwanie pracy	Powiatowy Urząd Pracy w Pile	15 dni	10 osób	Szkolenie skierowane do osób bezrobotnych bez doświadczenia w poszukiwaniu pracy, długotrwale poszukujących pracy oraz osób, które chcą wrócić na rynek pracy po długim okresie braku aktywności zawodowej. Szkolenie obejmuje m.in. odkrywanie własnych umiejętności i możliwości, wiedzę o rynku pracy i metodach poszukiwania pracy, pisanie dokumentów aplikacyjnych, asertywność, rozmowę wstępną z pracodawcą.

Powiat	Nazwa szkolenia	Organizator	Czas trwania	Przewidywana liczba uczestników	Charakterystyka szkolenia
pleszewski	Podstawowe szkolenie kosmetyczne	Wybór organizatora zgodnie z regulamin. PUP Pleszew	1,5 m-ca	15 osób	Szkolenie ma na celu aktywizację osób bezrobotnych do 30 roku życia, będących w szczególnej sytuacji na rynku pracy.
	Technolog robót wykończeniowych w budownictwie	Wybór organizatora zgodnie z regulamin. PUP Pleszew	1,5 m-ca	10 osób	Szkolenie ma na celu aktywizację osób bezrobotnych do 30 roku życia, będących w szczególnej sytuacji na rynku pracy.
	Krawcowa - szwaczka	Wybór organizatora zgodnie z regulamin. PUP Pleszew	1,5 m-ca	10 osób	Szkolenie ma na celu aktywizację osób bezrobotnych do 30 roku życia, będących w szczególnej sytuacji na rynku pracy.
poznański	Grafika komputerowa	Wybór organizatora zgodnie z ustawą Prawo zamówień publicznych	85 godz. ok. 2 tyg.	maks. 11 osób	Szkolenie skierowane do osób bezrobotnych z wykształceniem średnim i ze znajomością podstaw obsługi komputera.
	Szkolenie podstawowe dla strażaków jednostek ochrony przeciwpożarowej	Komenda Wojewódzka Państwowej Straży Pożarnej w Poznaniu ul. Masztalarska 3, Poznań	640 godz. ok. 3 m-cy	maks. 15 osób	Szkolenie skierowane do osób bezrobotnych posiadających obywatelstwo polskie, korzystających z pełni praw publicznych, niekaranych za przestępstwo lub przestępstwo skarbowe, odznaczających się warunkami zdrowotnymi i psychofizycznymi przydatnymi do służby w PSP, posiadających uregulowanego stosunku do służby wojskowej oraz prawa jazdy kat. C
	Umiejętność poszukiwania pracy	Powiatowy Urząd Pracy w Poznaniu ul. Czarnieckiego 9	80 godz. 3 tyg.	maks. 64 osoby	Szkolenie skierowane do osób bezrobotnych, które nie posiadają doświadczenia w poszukiwaniu pracy, utraciły motywację do szukania pracy w związku z długotrwałym niepowodzeniem w jej uzyskaniu, chcących powrócić na rynek pracy po długim okresie braku aktywności zawodowej.
	Przygotowanie do założenia i prowadzenia własnej firmy	Organizator zostanie wybrany zgodnie z ustawą „Prawo zamówień publicznych”	64 godz. ok. 1,5 tyg.	maks. 20 osób	Szkolenie skierowane do osób bezrobotnych powyżej 50 roku życia ubiegających się o przyznanie jednorazowo środków na podjęcie działalności gospodarczej, które złożyły w Urzędzie wniosek, oceniony pozytywnie pod względem merytorycznym i formalnym.
	Przygotowanie do założenia i prowadzenia własnej firmy	Organizator zostanie wybrany zgodnie z ustawą „Prawo zamówień publicznych”	30 godz. 3-5 dni	maks. 11 osób	Szkolenie skierowane do osób bezrobotnych ubiegających się o przyznanie jednorazowo środków na podjęcie działalności gospodarczej, które złożyły w Urzędzie wniosek, oceniony pozytywnie pod względem merytorycznym i formalnym.
	Przygotowanie do założenia i prowadzenia własnej firmy	Organizator zostanie wybrany zgodnie z ustawą „Prawo zamówień publicznych”	64 godz. ok. 1,5 tyg.	maks. 20 osób	Szkolenie skierowane do osób bezrobotnych w szczególnej sytuacji na rynku pracy tzn. długotrwałe bezrobotnych ubiegających się o przyznanie jednorazowo środków na podjęcie działalności gospodarczej, które złożyły w Urzędzie wniosek, oceniony pozytywnie pod względem merytorycznym i formalnym.
	Przygotowanie do założenia i prowadzenia własnej firmy	Organizator zostanie wybrany zgodnie z ustawą „Prawo zamówień publicznych”	64 godz. ok. 1,5 tyg.	maks. 30 osób	Szkolenie skierowane do osób bezrobotnych poniżej 30 roku życia ubiegających się o przyznanie jednorazowo środków na podjęcie działalności gospodarczej, które złożyły w Urzędzie wniosek, oceniony pozytywnie pod względem merytorycznym i formalnym.
	Szkolenie okresowe w zakresie przewozu osób lub rzeczy	Celidox Ośrodek Szkolenia Kierowców „Prawko” ul. M. Rataja 10 Poznań	ok. 35 godz. ok. 1 tyg.	maks. 40 osób	Szkolenie skierowane do ogółu osób bezrobotnych posiadających prawo jazdy kat. C, E-C lub D i świadectwo kwalifikacji.
rawicki	-	-	-	-	-
słupecki	-	-	-	-	-

Powiat	Nazwa szkolenia	Organizator	Czas trwania	Przewidywana liczba uczestników	Charakterystyka szkolenia
szamotulski	Mój Biznes – Mój Sukces	Zakład Doskonalenia Zawodowego Poznań	40 godz. 5 dni	10 osób	Szkolenie skierowane do osób bezrobotnych lub poszukujących pracy. Zakres szkolenia obejmuje zaznajomienie się z aspektami prawnymi funkcjonowania firmy i zatrudnienia pracowników, ZUS i US itp.
śremski	Aktywne poszukiwanie pracy	Powiatowy Urząd Pracy w Śreмі	80 godz.	10 osób	Szkolenie skierowane do ogółu osób bezrobotnych. Szkolenie zawiera panel dotyczący autoprezentacji podczas rozmowy kwalifikacyjnej.
średzki	Uprawnienia dla elektryków w zakresie eksploatacji wybranych urządzeń instalacji lub sieci elektroenergetycznych o napięciu do 1 kV i powyżej 1 kV	Organizator zostanie wybrany zgodnie z ustawą „Prawo zamówień publicznych”	ok. 1 tyg.	10 osób	Szkolenie skierowane do osób bezrobotnych powyżej 50 roku życia z wykształceniem minimum podstawowym.
turecki	Nowoczesny sprzedawca z obsługą kasy fiskalnej	Organizator zostanie wybrany w drodze przetargu nieograniczonego	60 godz.	10 osób	Szkolenie skierowane do osób bezrobotnych poniżej 30 roku życia, bez kwalifikacji zawodowych lub wymagających ich uzupełnienia.
wągrowiecki	-	-	-	-	-
wolsztyński	-	-	-	-	-
wrzesiński	Uprawnienia dla elektryków	Organizator zostanie wybrany w drodze przetargu nieograniczonego	36 godz. 1 tydz.	10 osób	Szkolenie skierowane do osób bezrobotnych zainteresowanych uzyskaniem świadectwa kwalifikacyjnego w zakresie eksploatacji wybranych urządzeń, instalacji lub sieci elektroenergetycznych o napięciu do 1 kV i powyżej 1 kV.
złotowski	-	-	-	-	-
Wielkopolska				Maks.: 656	