

---

# Biuletyn Informacyjny WUP w Poznaniu

---

Październik 2015

**Wojewódzki Urząd Pracy w Poznaniu**

ul. Kościelna 37

60-537 Poznań

tel. 61 846 38 19

e-mail: [wup@wup.poznan.pl](mailto:wup@wup.poznan.pl)

[www.wup.poznan.pl](http://www.wup.poznan.pl)

## Spis treści

Bezrobocie w Wielkopolsce we wrześniu 2015r.....	7
Struktura bezrobocia rejestrowanego .....	8
Aktywne formy przeciwdziałania bezrobociu .....	9
Popyt na pracę .....	10
Zwolnienia grupowe .....	11
Aneks statystyczny .....	12
Tabela 1. Zestawienia podstawowych danych dla województwa wielkopolskiego .....	16
1.1 Liczba bezrobotnych – stan w końcu ostatnich 13 miesięcy .....	16
1.2. Liczba bezrobotnych i stopa bezrobocia w latach 1999 – 2015 .....	17
1.3. Zmiany na rynku pracy we wrześniu 2015r.....	18
1.4. Wybrane kategorie bezrobotnych w Wielkopolsce w ostatnich 13 miesiącach .....	19
1.5 Osoby wyłączone z ewidencji bezrobotnych w województwie wielkopolskim .....	20
1.6 Programy na rzecz promocji zatrudnienia zrealizowane przez powiatowe urzędy pracy w województwie wielkopolskim w 2015r.....	21
1.7 Liczba zarejestrowanych oświadczeń o zamiarze zatrudnienia cudzoziemców w latach 2014 i 2015 .....	22
Tabela 2. Stopa bezrobocia rejestrowanego w końcu września 2015r. ....	23
2.1. Poziom i stopa bezrobocia w kraju i w województwach .....	23
Tabela 2.2. Skorygowana stopa bezrobocia dla województw* .....	24
2.3. Stopa bezrobocia w powiatach .....	25
2.4. Skorygowana stopa bezrobocia dla powiatów ** .....	26
Tabela 3. Osoby bezrobotne w Wielkopolsce ogółem – wrzesień 2015r. ....	27
3.1. Liczba, zmiany i płynność bezrobocia.....	27
3.2.1 Udział w aktywnych formach przeciwdziałania bezrobociu .....	28
3.2.2 Udział w aktywnych formach przeciwdziałania bezrobociu .....	29
Tabela 4. Bezrobotne kobiety w Wielkopolsce – wrzesień 2015r. ....	30
4.1 Liczba, zmiany i płynność bezrobocia.....	30
4.2.1 Udział w aktywnych formach przeciwdziałania bezrobociu .....	31
4.2.2 Udział w aktywnych formach przeciwdziałania bezrobociu .....	32
Tabela 5. Osoby bezrobotne zamieszkałe na wsi w Wielkopolsce – wrzesień 2015r. ....	33
5.1 Liczba, zmiany i płynność bezrobocia.....	33
5.2.1 Udział w aktywnych formach przeciwdziałania bezrobociu .....	34
5.2.2 Udział w aktywnych formach przeciwdziałania bezrobociu .....	35
Tabela 6. Osoby bezrobotne do 30 roku życia w Wielkopolsce – wrzesień 2015r. ....	36
6.1 Liczba, zmiany i płynność bezrobocia.....	36
6.2.1 Udział w aktywnych formach przeciwdziałania bezrobociu .....	37
6.2.2 Udział w aktywnych formach przeciwdziałania bezrobociu .....	38

Tabela 7. Osoby bezrobotne powyżej 50 roku życia w Wielkopolsce – wrzesień 2015r.....	39
7.1 Liczba, zmiany i płynność bezrobocia.....	39
7.2.1 Udział w aktywnych formach przeciwdziałania bezrobociu .....	40
7.2.2 Udział w aktywnych formach przeciwdziałania bezrobociu .....	41
Tabela 8. Osoby długotrwale bezrobotne w Wielkopolsce – wrzesień 2015r.....	42
8.1 Liczba, zmiany i płynność bezrobocia.....	42
8.2.1 Udział w aktywnych formach przeciwdziałania bezrobociu .....	43
8.2.2 Udział w aktywnych formach przeciwdziałania bezrobociu .....	44
Tabela 9. Pozostałe osoby bezrobotne będące w szczególnej sytuacji na rynku pracy – wrzesień 2015r.....	45
Tabela 10. Struktura bezrobotnych w Wielkopolsce – wrzesień 2015r.....	47
10.1 Liczba osób bezrobotnych według wieku.....	47
10.2 Procentowy udział bezrobotnych według wieku .....	48
10.3 Liczba osób bezrobotnych według wykształcenia.....	49
10.4 Procentowy udział bezrobotnych według wykształcenia.....	50
10.5 Liczba osób bezrobotnych według czasu pozostawania bez pracy.....	51
10.6 Procentowy udział bezrobotnych według czasu pozostawania bez pracy .....	52
Tabela 11. Wolne miejsca pracy i miejsca aktywizacji zawodowej w miesiącu sprawozdawczym .....	53
Tabela 12. Oświadczenia o zamiarze powierzenia wykonywania pracy cudzoziemcom we wrześniu 2015r.....	54
12.1. Liczba zarejestrowanych oświadczeń według obywatelstwa pracownika.....	54
12. 2. Liczba zarejestrowanych oświadczeń według branży .....	55
Tabela 13. Zgłoszenia zwolnień i zwolnienia grupowe we wrześniu 2015 roku.....	56
Tabela 14. Wydatki Funduszu Pracy we wrześniu 2015r.....	57
14.1 Wydatki Funduszu Pracy ogółem .....	57
14.2.1 Wydatki Funduszu Pracy na rzecz promocji zatrudnienia, aktywizacji zawodowej i łagodzenia skutków bezrobocia.....	58
14.2.2 Wydatki Funduszu Pracy na rzecz promocji zatrudnienia, aktywizacji zawodowej i łagodzenia skutków bezrobocia.....	59
Tabela 15. Bezrobocie w gminach Wielkopolski – stan w końcu września 2015r.....	60
Tabela 16. Szkolenia przewidziane do realizacji przez powiatowe urzędy pracy w listopadzie 2015r.....	68

# Województwo wielkopolskie

Podział Wielkopolski na subregiony wg przynależności powiatowych urzędów pracy do Oddziałów Wojewódzkiego Urzędu Pracy w Poznaniu





## Bezrobocie w Wielkopolsce we wrześniu 2015r.

- Bezrobocie rejestrowane w woj. wielkopolskim kształtuje się na poziomie 94 486 osób, jest to o 20% mniej niż we wrześniu poprzedniego roku. Spadki zanotowano we wszystkich województwach, w kraju liczba bezrobotnych wyniosła 1 539,4 tys. osób.
- We wrześniu br. w wielkopolskich urzędach pracy zarejestrowano 17 454 osoby bezrobotne, w porównaniu z poprzednim miesiącem było to więcej o 4 661 osób tj. 36,4%. Profil pomocy ustalono dla 14 527 osób bezrobotnych, wśród nich 2 324 (16%) to osoby najbardziej oddalone od rynku pracy. Najczęściej urzędy pracy rejestrowały osoby z ustalonym II profilem pomocy tj. 81,7%.
- Wskaźnik stopy bezrobocia dla Wielkopolski wyniósł 6,2% i jest to najniższy poziom w regionach. Najwyższy wskaźnik 16,0% wystąpił w woj. warmińsko-mazurskim, natomiast średnia stopa bezrobocia w Polsce to 9,7%.
- W wielkopolskich powiatach stopa bezrobocia osiąga wartość od 2,6% do 13,2%, co świadczy o dużym zróżnicowaniu regionu. Najwyższa występuje w powiatach chodzieskim, kolskim, konińskim, słupeckim, średzkim i złotowskim.

Analiza sytuacji na wielkopolskim rynku pracy we wrześniu 2015r.

wyszczególnienie	IX 2015	% wzrost/spadek IX'15 do VIII'15	% wzrost/spadek IX'15 do IX'14
stan ogółem	94 486	-2,1	-19,9
w tym z prawem do zasiłku	14 368	-5,4	-12,3
napływ	17 454	36,4	-5,0
odpływ	19 496	33,6	-7,5
w tym podjęcia pracy	10 095	47,1	-10,8

Liczba i stopa bezrobocia [w %]

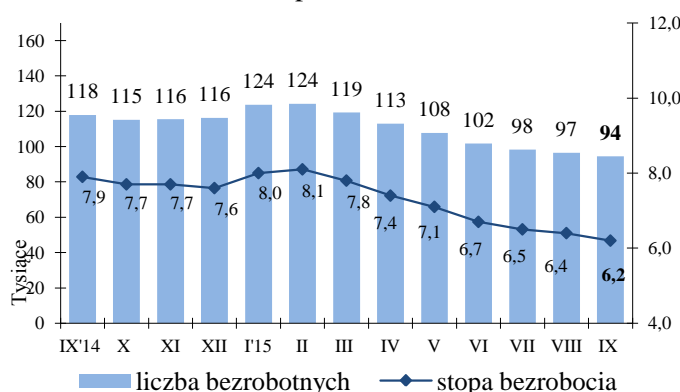

Stopa bezrobocia [w %]

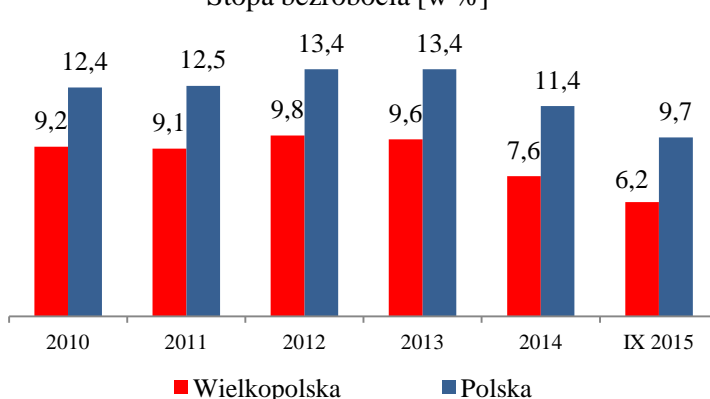

Struktura bezrobotnych wg wieku

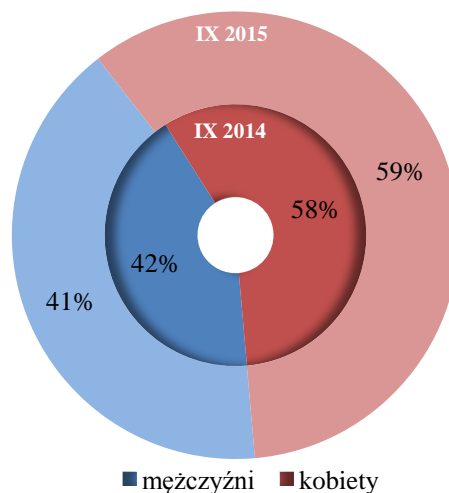
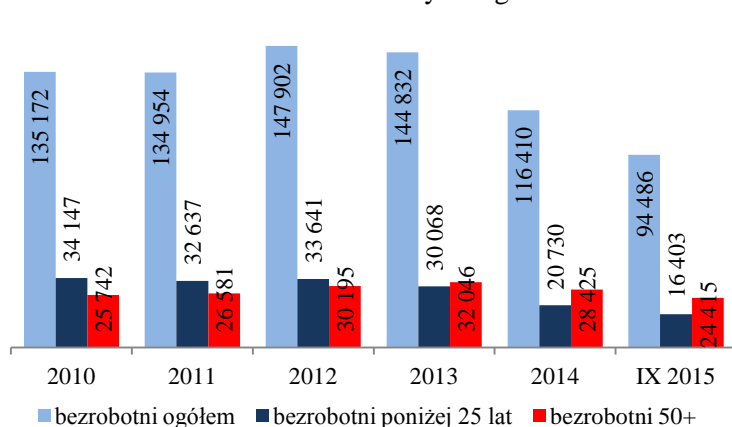

## Struktura bezrobocia rejestrowanego

- Według danych z III kwartału 2015r. wykształcenie wyższe posiada 12,4% Wielkopolan zarejestrowanych w urzędach pracy, w grupie osób do 30 roku życia odsetek ten wynosi 16%. Zdecydowanie niższy poziom wykształcenia posiadają osoby bezrobotne powyżej 50 roku życia, w tej grupie odsetek bezrobotnych z wykształceniem wyższym nie przekracza 5%.
- Ponad połowa populacji bezrobotnych to osoby z wykształceniem zawodowym, w tym na poziomie zasadniczym jest to 30% natomiast średnim 22%.
- Bez pracy więcej niż rok pozostaje 36% bezrobotnych, odsetek ten dla osób powyżej 50 roku życia wynosi 45%.
- Ponad 39% zarejestrowanych bezrobotnych posiada staż pracy nie dłuższy niż 5 lat.

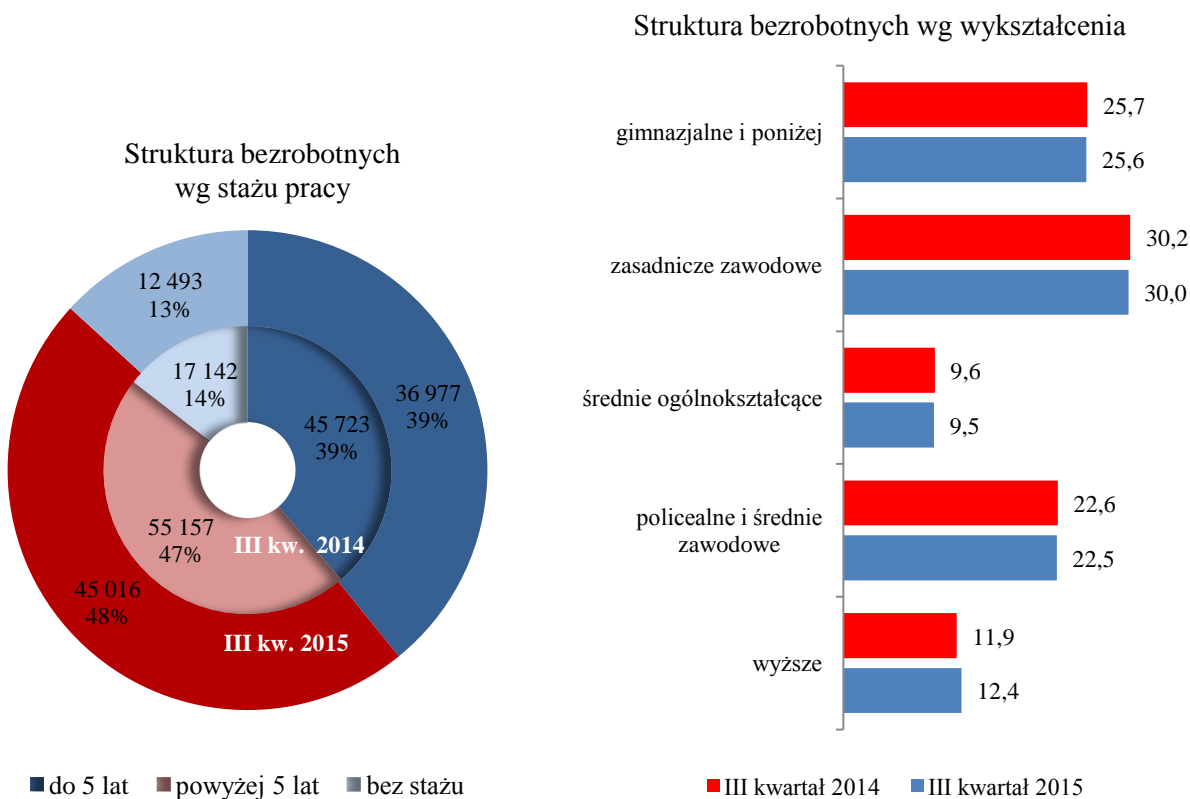
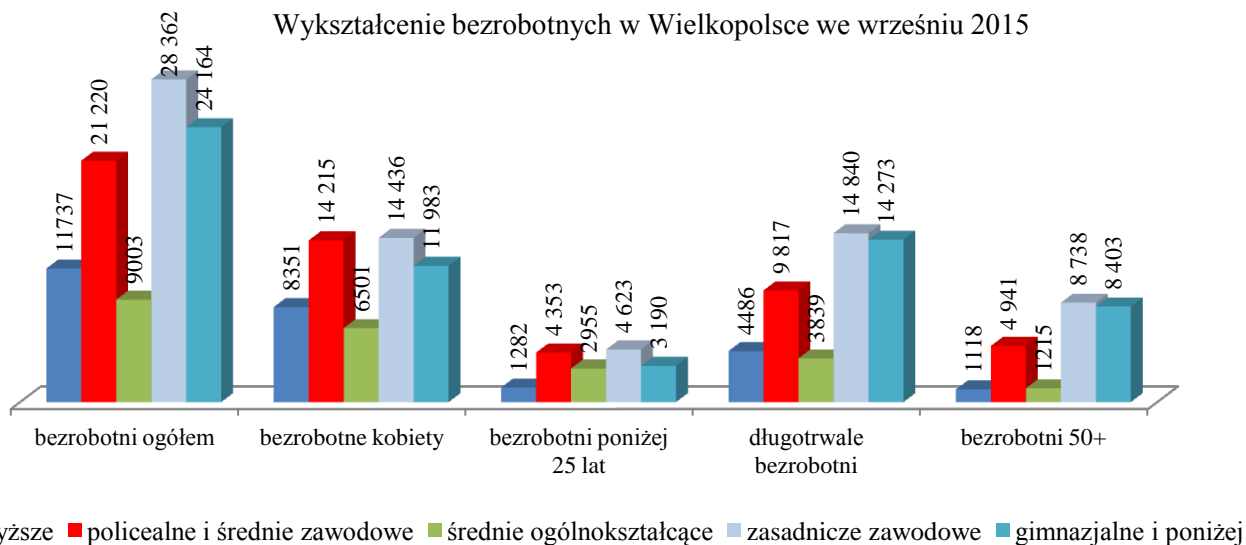



## Aktywne formy przeciwdziałania bezrobociu

- We wrześniu 2015r. w Wielkopolsce aktywnymi formami przeciwdziałania bezrobociu objęto 4 416 osób bezrobotnych. Połowa z nich skorzystała ze staży, w tym 62% to osoby do 30 roku życia.
- Z bogatej oferty szkoleniowej we wrześniu skorzystało aż 848 osób, wyłączenia z tego tytułu były najliczniejsze w tym roku. Najwięcej osób rozpoczęło szkolenia w powiecie poznańskim (255 osób), konińskim (69 osób) i czarnkowsko-trzcianeckim (52 osoby). Jedynie w powiecie złotowskim żaden bezrobotny nie rozpoczął tej formy aktywizacji.
- Wielkopolanie nadal często składają wnioski o dotacje na rozpoczęcie działalności gospodarczej. Urzędy pracy wyrejstrowały łącznie 568 osób, które we wrześniu br. podjęły samozatrudnienie, z tego 362 osoby skorzystały ze wsparcia finansowego ze środków Funduszu Pracy. Niemal połowa z nich to osoby młode, do 30 roku życia, natomiast wśród osób powyżej 50 roku życia jedynie 16 osób otrzymało dotację na działalność gospodarczą.
- Z dodatkowych instrumentów adresowanych wyłącznie do bezrobotnych do 30 roku życia skorzystało we wrześniu 199 osób, z tego bon szkoleniowy otrzymało 70 osób, bon na zasiedlenie 54 osoby, bon zatrudnieniowy 43 osoby oraz bon stażowy 32 osoby.

Aktywne formy przeciwdziałania bezrobociu we wrześniu 2015r. [osoby]

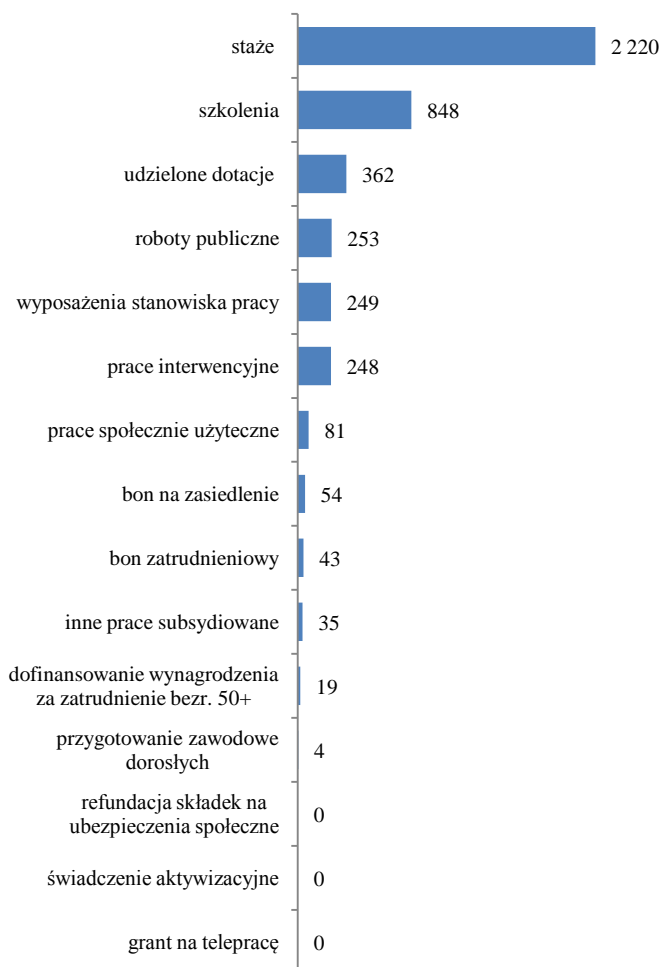

Aktywizacja osób do 25 roku życia

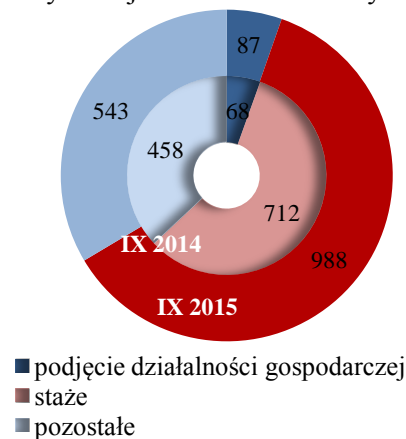

Aktywne formy przeciwdziałania bezrobociu [osoby]

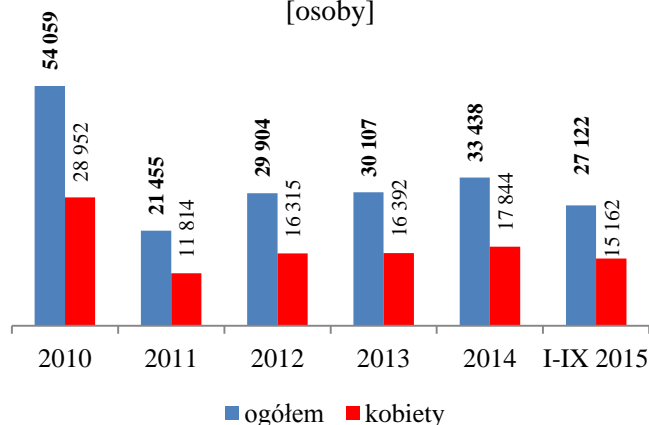

## Popyt na pracę

- We wrześniu br. do urzędów pracy zgłoszono 11 742 wolne miejsca pracy, z czego 25% dotyczyło stanowisk subsydiowanych. Najwięcej ofert wpłynęło do PUP w Poznaniu 1 720, Ostrowie Wlkp. 682, Szamotułach 615, Pile 606 oraz Koninie 510. Najmniejszą liczbą ofert dysponowały urzędy pracy w Chodzieży, Międzychodzie, Turku, Wolsztynie i Złotowie.
- Na lokalnych rynkach subregionu pilskiego przeważały oferty dotyczące pracy subsydiowanej. Stanowiły one w powiecie chodzieskim 52%, czarnkowsko-trzcianeckim 57%, złotowskim 62% natomiast w powiecie wągrowieckim aż 64% ofert skierowanych we wrześniu do tych urzędów pracy. Największy odsetek niesubsydiowanych ofert pracy (ponad 80% ogółu ofert) zgłosili pracodawcy do urzędów pracy w Jarocinie, Krotoszynie, Lesznie, Ostrowie, Ostrzeszowie, Pleszewie, Poznaniu, Szamotułach i Śremie.
- Nadal na jedną ofertę pracy w Wielkopolsce przypada mniej niż 10 osób bezrobotnych. Taka tendencja utrzymuje się już od maja br., przy czym należy pamiętać, że nie przekłada się to na sytuację lokalnych rynków. W powiatach konińskim i złotowskim na jedną ofertę przypadało we wrześniu 20 bezrobotnych.

Liczba osób bezrobotnych przypadających na 1 ofertę pracy

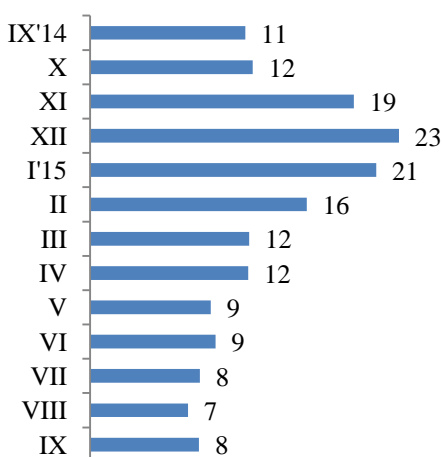

Struktura ofert pracy we wrześniu 2015r.

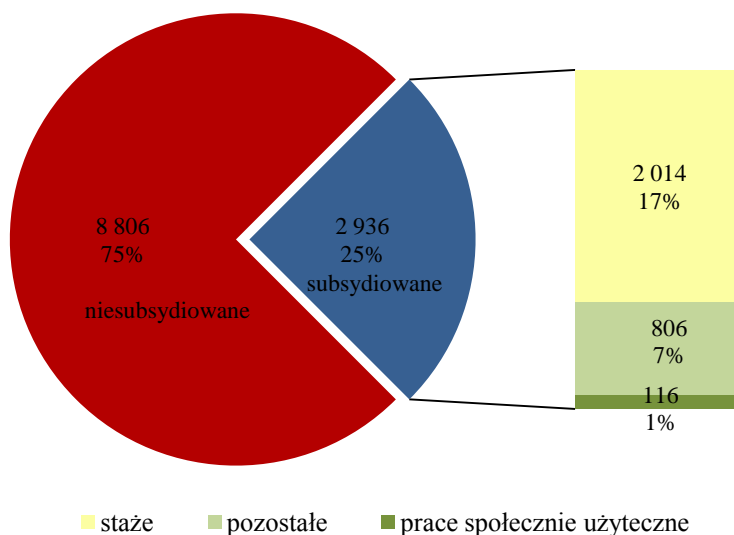

Oferty i podjęcia pracy

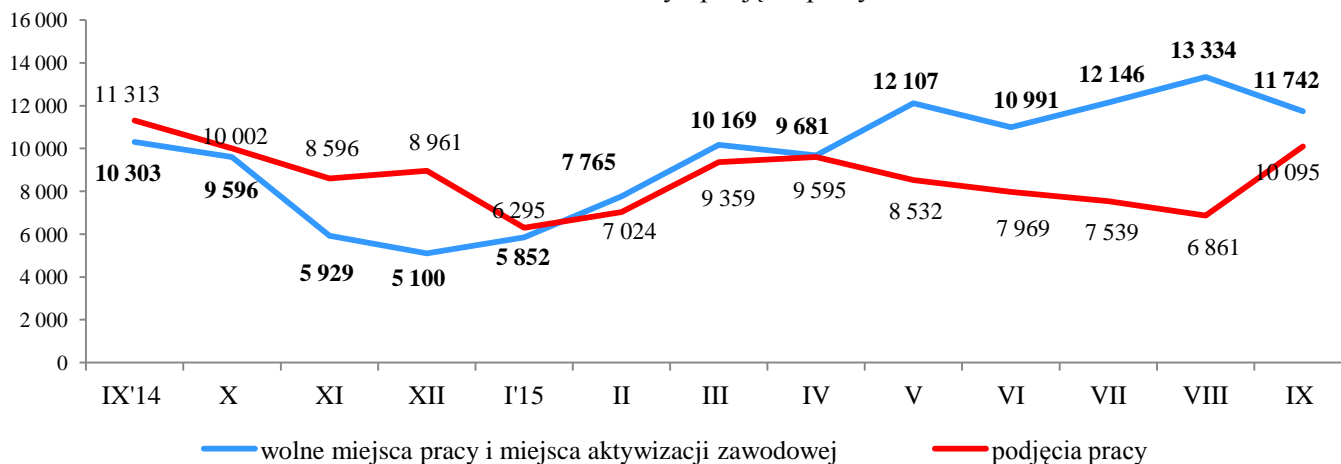

## Zwolnienia grupowe

- We wrześniu br. wielkopolskie firmy zgłosiły do urzędów pracy zamiar zwolnienia 169 osób w ramach zwolnień grupowych, tj. o 35 osób mniej niż w analogicznym okresie roku poprzedniego. Zgłoszenia zwolnień wpłynęły do urzędów pracy w Kole i Poznaniu.
- Najwięcej pracowników planowanych jest do zwolnienia w branży Działalność pocztowa i kurierska tj. 76% ogółu osób, w stosunku do których zgłoszono zwolnienia grupowe.
- Największe zgłoszenie (1 pracodawca planuje zmniejszenie zatrudnienia o 129 osób) wpłynęło do urzędu pracy w Poznaniu, w tym przypadku urząd pracy uruchomi działania zgodne z programem zwolnień monitorowanych.

Branże, z których zgłoszono plany zwolnień grupowych pracowników we wrześniu 2015r.

branża	liczba zakładów	liczba osób
Transport i gospodarka magazynowa	1	129
Przetwórstwo przemysłowe	1	30
Działalność finansowa i ubezpieczeniowa	1	7
Informacja i komunikacja	1	3
<b>Łącznie</b>	<b>4</b>	<b>169</b>

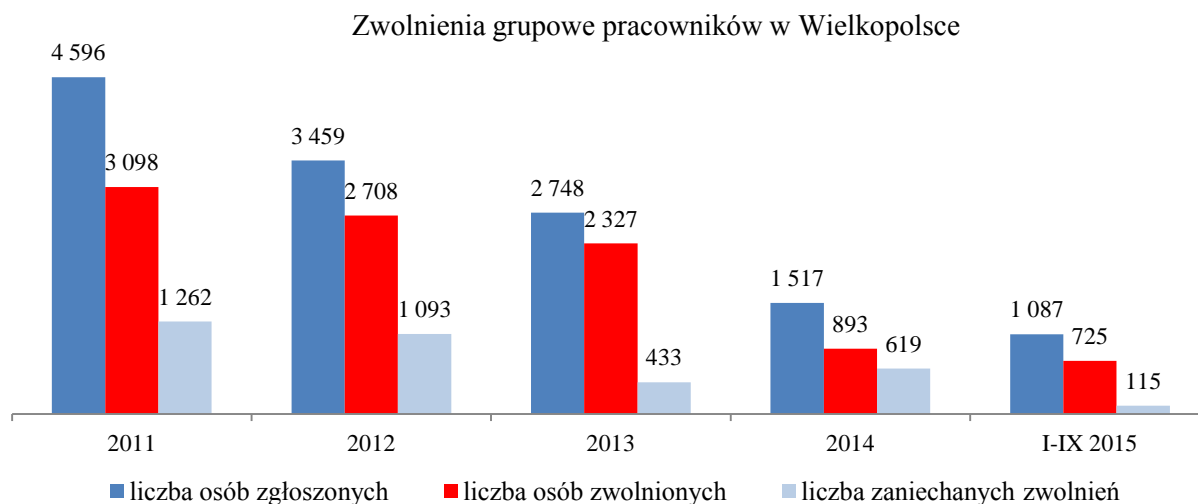

---

## Aneks statystyczny

---

Liczba bezrobotnych ogółem  
dane z końca września 2015r.

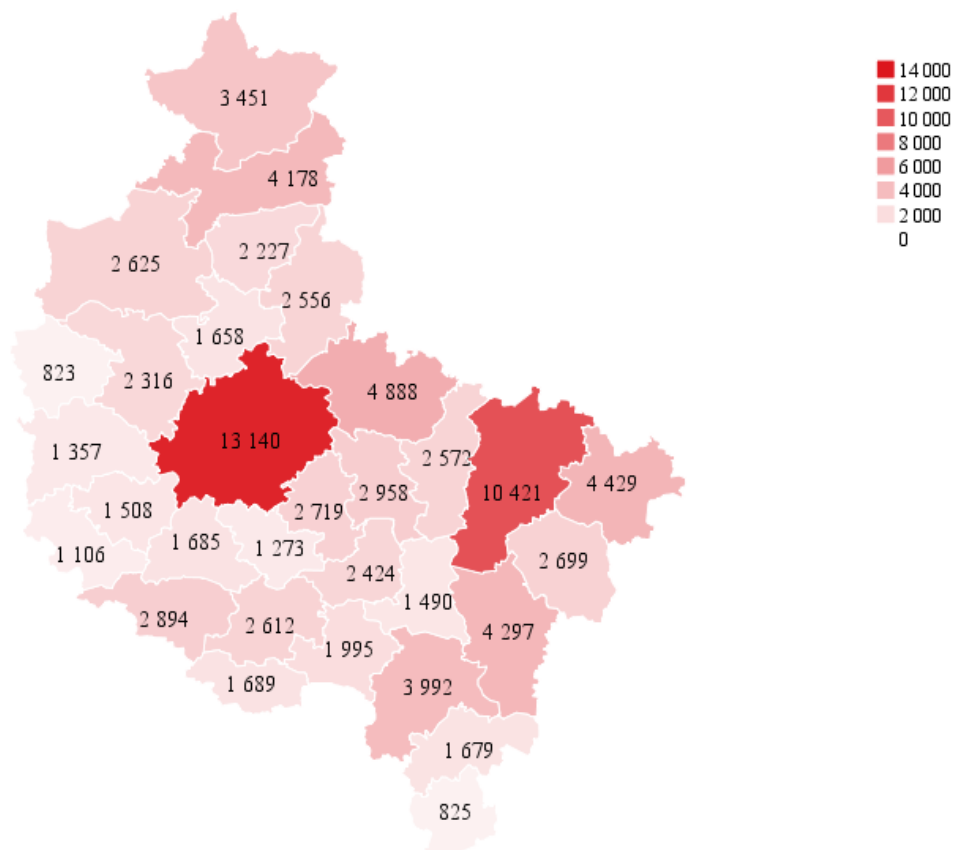

Liczba bezrobotnych będących w szczególnej sytuacji na rynku pracy  
dane z końca września 2015r.

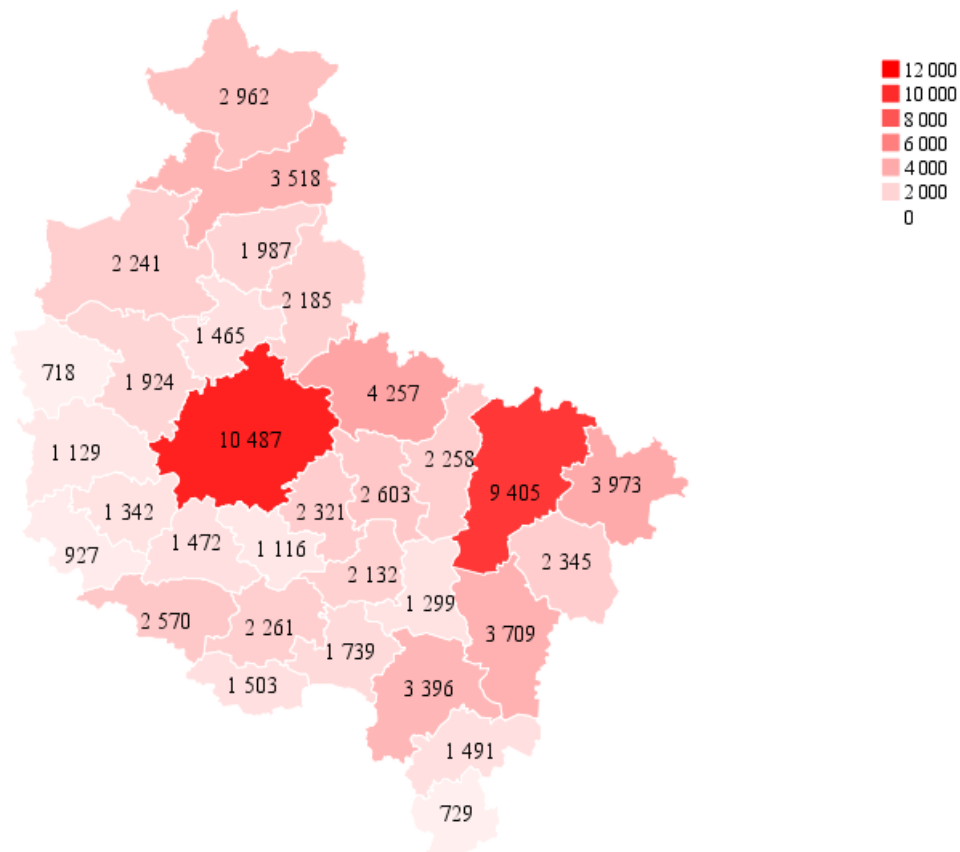

Liczba bezrobotnych objętych aktywnymi formami przeciwdziałania bezrobociu od stycznia do września 2015r.

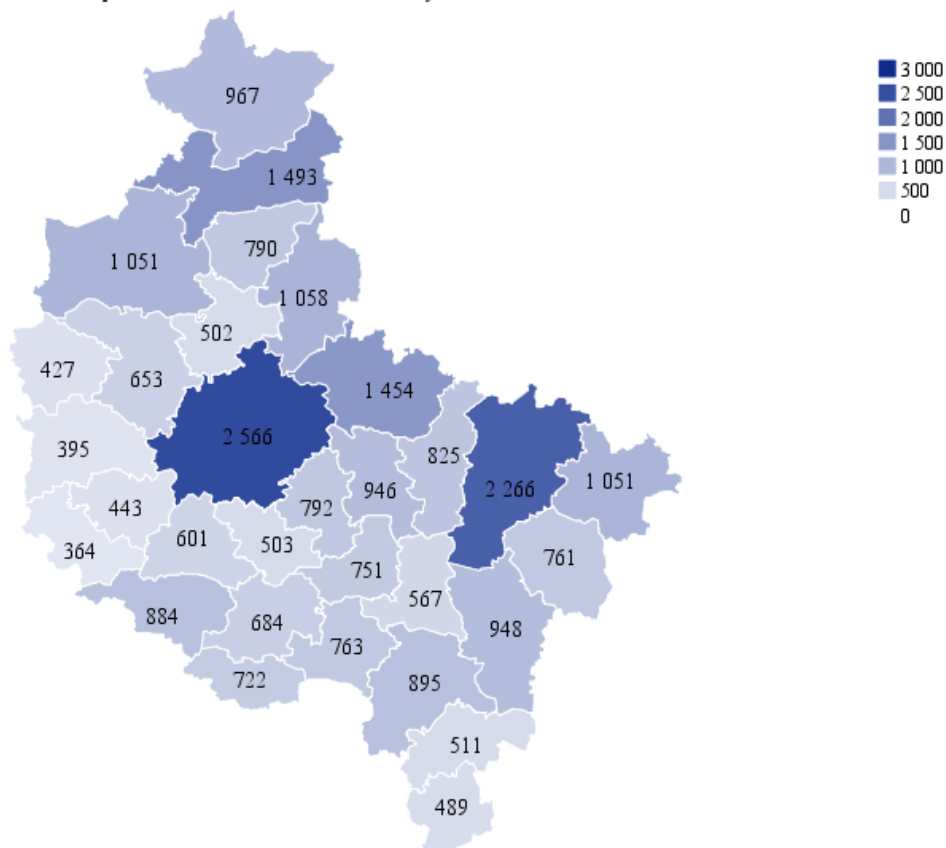

Wydatki Funduszu Pracy na aktywne programy od stycznia do września 2015r. [w tys. zł]

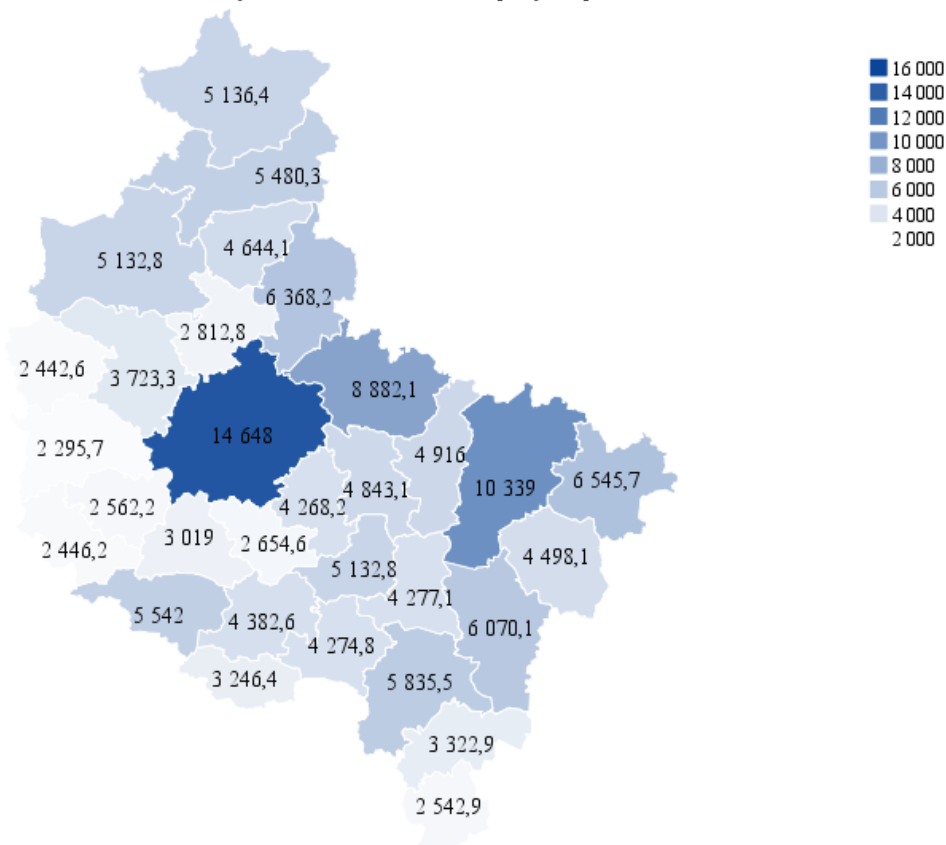

Stopa bezrobocia [w%]  
dane z końca września 2015r.

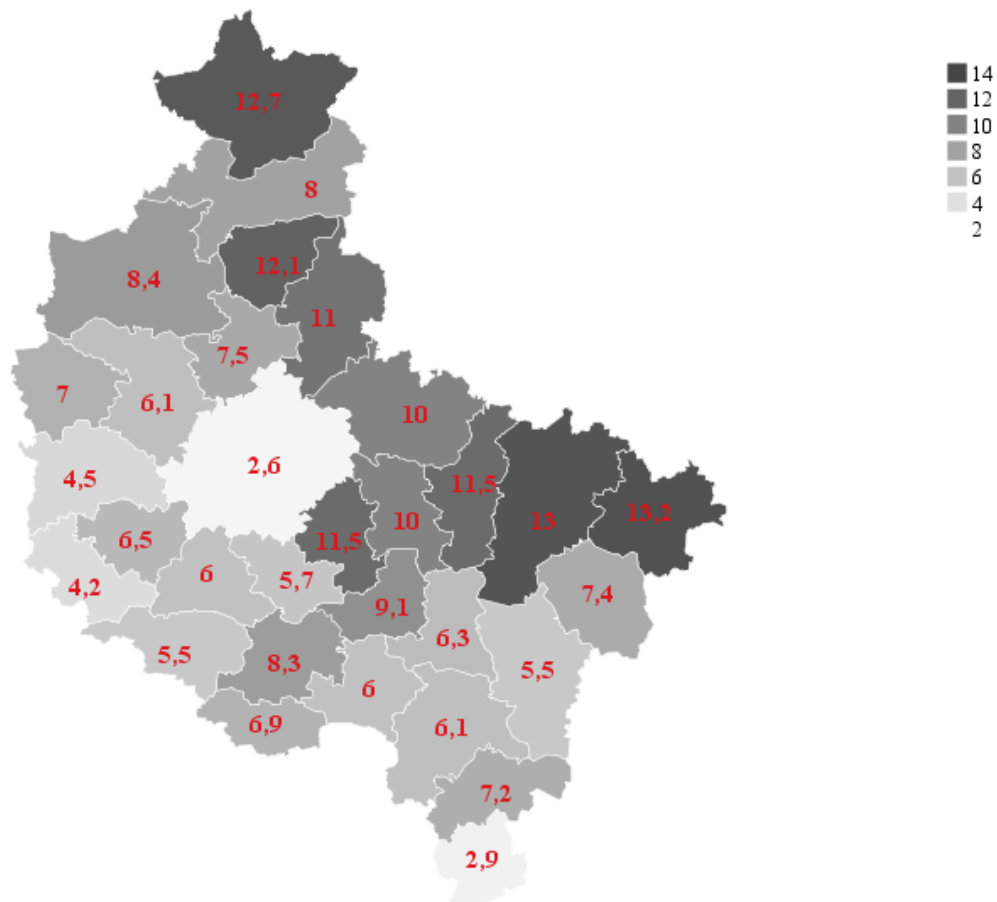

Stopa bezrobocia [w%]  
dane z końca września 2015r.



Tabela 1. Zestawienia podstawowych danych dla województwa wielkopolskiego

## 1.1 Liczba bezrobotnych – stan w końcu ostatnich 13 miesięcy

L.p.	Powiaty	IX'14	X	XI	XII	I'15	II	III	IV	V	VI	VII	VIII	IX
1	chodzieski	2 601	2 529	2 548	2 564	2 720	2 701	2 667	2 661	2 569	2 366	2 284	2 269	2 227
2	czarnkowski –trzcianecki	3 853	3 822	3 837	3 840	4 130	4 047	3 757	3 495	3 380	3 075	2 970	2 952	2 625
3	gnieźnieński	6 500	6 291	6 198	6 172	6 606	6 614	6 430	5 955	5 577	5 359	5 047	4 997	4 888
4	gostyński	3 154	3 109	3 173	3 356	3 554	3 599	3 431	3 268	3 026	2 760	2 653	2 612	2 612
5	grodziski	1 784	1 749	1 757	1 745	1 842	1 826	1 772	1 708	1 674	1 637	1 562	1 543	1 508
6	jarociński	2 846	2 832	2 851	2 863	3 140	3 229	3 147	3 016	2 793	2 651	2 526	2 483	2 424
7	kaliski	5 425	5 406	5 491	5 405	5 709	5 745	5 583	5 359	5 091	4 413	4 315	4 282	4 297
7a	- powiat ziemski	2 058	2 073	2 127	2 107	2 246	2 264	2 153	2 082	2 002	1 721	1 649	1 641	1 647
7b	- m. Kalisz	3 367	3 333	3 364	3 298	3 463	3 481	3 430	3 277	3 089	2 692	2 666	2 641	2 650
8	kępiński	1 021	1 012	989	972	1 064	1 086	1 049	986	917	870	859	858	825
9	kolski	4 824	4 695	4 788	4 945	5 198	5 190	5 074	4 890	4 714	4 569	4 629	4 560	4 429
10	koniński	12 264	12 205	12 190	12 222	12 718	12 906	12 462	11 519	10 947	10 516	10 520	10 559	10 421
10a	- powiat ziemski	7 604	7 637	7 709	7 816	8 099	8 171	7 892	7 206	6 814	6 504	6 498	6 517	6 513
10b	- m. Konin	4 660	4 568	4 481	4 406	4 619	4 735	4 570	4 313	4 133	4 012	4 022	4 042	3 908
11	kościański	1 990	1 893	1 880	1 884	2 130	2 107	2 012	1 889	1 831	1 681	1 664	1 651	1 685
12	krotoszyński	2 652	2 653	2 769	2 837	3 076	3 086	2 960	2 650	2 457	2 295	2 176	2 118	1 995
13	leszczyński	3 633	3 376	3 363	3 521	3 706	3 678	3 614	3 483	3 245	3 145	3 091	2 973	2 894
13a	- powiat ziemski	1 382	1 296	1 300	1 367	1 411	1 383	1 331	1 256	1 174	1 137	1 144	1 094	1 085
13b	- m. Leszno	2 251	2 080	2 063	2 154	2 295	2 295	2 283	2 227	2 071	2 008	1 947	1 879	1 809
14	międzychodzki	984	915	945	992	1 105	1 147	1 119	1 061	998	925	855	802	823
15	nowotomyski	1 705	1 496	1 407	1 388	1 518	1 542	1 459	1 409	1 382	1 309	1 280	1 328	1 357
16	obornicki	2 075	1 987	2 015	1 962	2 155	2 198	2 033	1 976	1 919	1 843	1 782	1 740	1 658
17	ostrowski	4 827	4 803	5 038	5 161	5 416	5 410	5 241	5 029	4 704	4 340	4 102	4 015	3 992
18	ostrzeszowski	1 939	1 995	2 036	2 096	2 255	2 206	2 021	1 814	1 732	1 663	1 624	1 629	1 679
19	pilski	5 375	5 304	5 276	5 360	5 699	5 776	5 676	5 401	5 229	4 855	4 530	4 347	4 178
20	pleszewski	2 353	2 270	2 234	2 349	2 576	2 589	2 401	2 191	1 920	1 785	1 705	1 600	1 490
21	poznański	17 016	16 469	16 389	15 956	16 753	17 057	16 356	15 759	15 433	14 664	13 779	13 581	13 140
21a	- powiat ziemski	5 999	5 768	5 678	5 606	5 922	6 049	5 729	5 562	5 504	5 183	4 922	4 895	4 802
21b	- m. Poznań	11 017	10 701	10 711	10 350	10 831	11 008	10 627	10 197	9 929	9 481	8 857	8 686	8 338
22	rawicki	2 307	2 224	2 271	2 278	2 319	2 304	2 193	2 050	1 956	1 870	1 837	1 774	1 689
23	śłupecki	3 356	3 397	3 354	3 404	3 646	3 676	3 533	3 260	3 137	2 994	2 844	2 553	2 572
24	szamotulski	2 956	2 780	2 574	2 555	2 808	2 843	2 738	2 676	2 629	2 473	2 459	2 426	2 316
25	średzki	2 927	2 867	2 879	2 878	3 019	3 003	2 884	2 777	2 729	2 708	2 763	2 730	2 719
26	śremski	1 738	1 628	1 601	1 580	1 649	1 649	1 542	1 470	1 428	1 350	1 349	1 317	1 273
27	turecki	3 224	3 054	3 053	3 315	3 650	3 605	3 435	3 181	3 028	2 941	2 907	2 764	2 699
28	wągrowiecki	3 944	3 761	3 780	3 761	3 973	4 026	3 726	3 538	3 274	3 015	2 635	2 541	2 556
29	wolsztyński	1 275	1 288	1 222	1 233	1 408	1 441	1 405	1 317	1 262	1 178	1 126	1 126	1 106
30	wrzesiński	3 876	3 744	3 864	3 881	4 078	3 960	3 694	3 491	3 297	3 151	3 037	3 033	2 958
31	złotowski	3 598	3 739	3 783	3 935	4 085	4 076	4 018	3 729	3 591	3 506	3 418	3 365	3 451
	<b>Województwo</b>	<b>118 022</b>	<b>115 293</b>	<b>115 555</b>	<b>116 410</b>	<b>123 705</b>	<b>124 322</b>	<b>119 432</b>	<b>113 008</b>	<b>107 869</b>	<b>101 907</b>	<b>98 328</b>	<b>96 528</b>	<b>94 486</b>

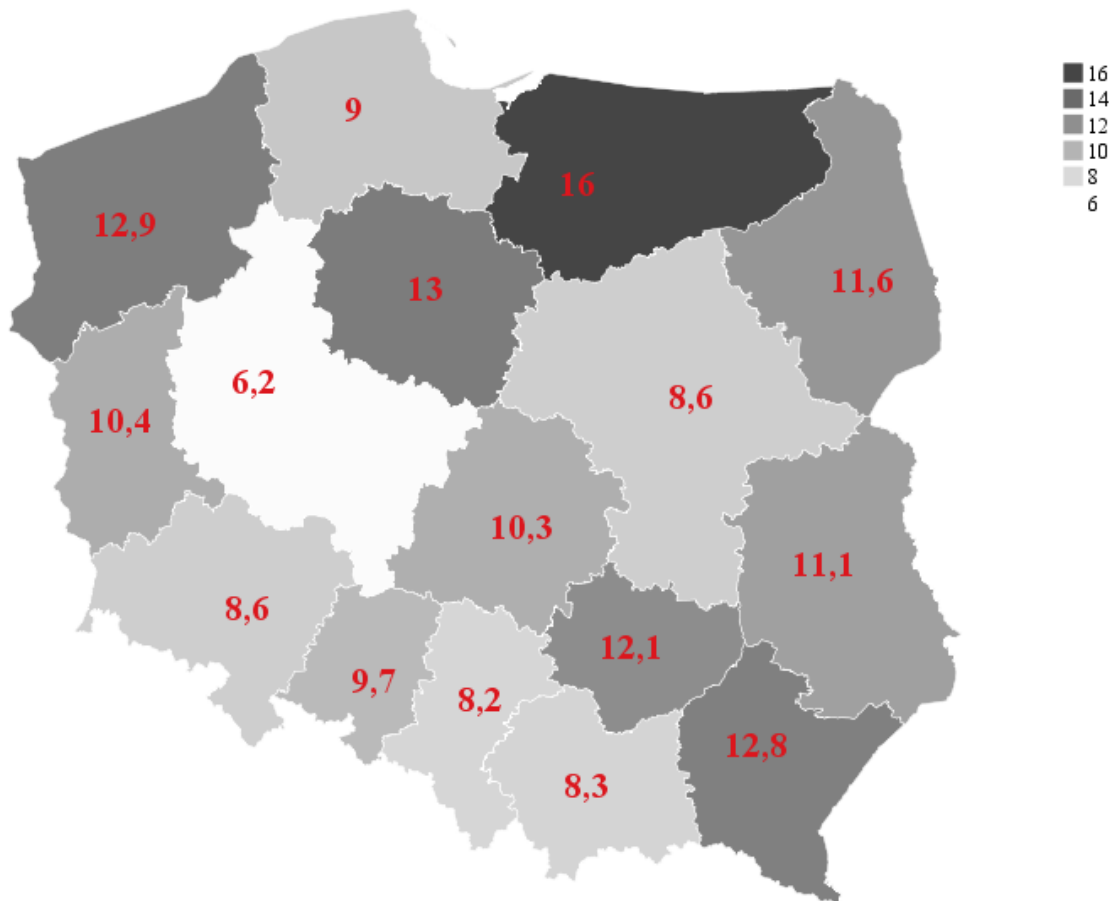

## 1.2. Liczba bezrobotnych i stopa bezrobocia w latach 1999 – 2015

Rok i miesiąc		Liczba bezrobotnych ogółem	Liczba bezrobotnych kobiet	Procent bezrobotnych kobiet	Liczba bezrobotnych mężczyzn	Procent bezrobotnych mężczyzn	Stopa bezrobocia (w %)
1999	XII	164 639	96 696	58,7	67 943	41,3	10,5
2000	XII	193 326	111 496	57,7	81 830	42,3	12,5
2001	XII	237 268	127 850	53,9	109 418	46,1	16,6
2002	XII	249 238	129 906	52,1	119 332	47,9	17,2
2003	XII	247 869	132 100	53,3	115 769	46,7	17,1
2004	XII	232 251	127 938	55,1	104 313	44,9	15,9
2005	XII	211 420	122 011	57,7	89 409	42,3	14,6
2006	XII	169 089	105 818	62,6	63 271	37,4	11,7
2007	XII	112 827	74 192	65,8	38 635	34,2	7,8
2008	XII	91 441	56 564	61,9	34 877	38,1	6,4
2009	XII	133 563	73 039	54,7	60 524	45,3	9,2
2010	XII	135 172	75 711	56,0	59 461	44,0	9,2
2011	XII	134 954	78 369	58,1	56 585	41,9	9,1
2012	XII	147 902	81 292	55,0	66 610	45,0	9,8
2013	XII	144 832	79 790	55,1	65 042	44,9	9,6
2014	XII	116 410	65 842	56,6	50 568	43,4	7,6
2015	I	123 705	68 789	55,6	54 916	44,4	8,0
2015	II	124 322	68 560	55,1	55 762	44,9	8,1
2015	III	119 432	65 997	55,3	53 435	44,7	7,8
2015	IV	113 008	63 419	56,1	49 589	43,9	7,4
2015	V	107 869	61 306	56,8	46 563	43,2	7,1
2015	VI	101 907	58 650	57,6	43 257	42,4	6,7
2015	VII	98 328	57 635	58,6	40 693	41,4	6,5
2015	VIII	96 528	57 091	59,1	39 437	40,9	6,4
2015	IX	94 486	55 486	58,7	39 000	41,3	6,2

1.3. Zmiany na rynku pracy we wrześniu 2015r.

Wyszczególnienie	Ogółem	Kobiety	Mężczyźni	Bezrobotni z prawem do zasiłku	Bezrobotni do 30 roku życia*	w tym:	Bezrobotni w okresie do 12 m-cy od dnia ukończenia nauki	Bezrobotni powyżej 50 roku życia	Długotrwale bezrobotni	Niepełnosprawni	Bezrobotni zamieszkali na wsi
						do 25 roku życia					
Stan w końcu września 2015r.	94 486	55 486	39 000	14 368	29 772	16 403	5 135	24 415	47 255	7 314	44 856
Procentowy wzrost/spadek w stosunku do sierpnia 2015r.	-2,1	-2,8	-1,1	-5,4	2,0	9,1	68,0	-2,8	-3,2	-2,7	-0,8
Procentowy wzrost/spadek w stosunku do września 2014r.	-19,9	-18,5	-21,9	-12,3	-	-25,8	-12,7	-12,0	-23,7	-13,3	-19,1

\*brak danych dla wskazanej kategorii w poprzednich okresach sprawozdawczych

Okresy	Napływ do bezrobocia	Odpływ z bezrobocia	Podjęcia pracy ogółem	Aktywne formy przeciwdziałania bezrobociu	Wolne miejsca pracy i miejsca aktywizacji zawodowej
od stycznia do września 2015r.	126 759	148 683	73 269	27 122	93 787
Procentowy wzrost/spadek w stosunku do analogicznego okresu poprzedniego roku	-6,6	-8,5	-8,1	2,9	23,0

1.4. Wybrane kategorie bezrobotnych w Wielkopolsce w ostatnich 13 miesiącach

Liczba osób bezrobotnych - dane z końca każdego miesiąca														
L.p.	kategorie	IX'14	X	XI	XII	I'15	II	III	IV	V	VI	VII	VIII	IX
1	ogółem	118 022	115 293	115 555	116 410	123 705	124 322	119 432	113 008	107 869	101 907	98 328	96 528	94 486
2	kobiety	68 080	66 340	66 234	65 842	68 789	68 560	65 997	63 419	61 306	58 650	57 635	57 091	55 486
3	do 25 roku życia	22 106	21 497	21 210	20 730	22 576	22 563	20 730	18 980	17 656	16 011	15 236	15 039	16 403
4	powyżej 50 roku życia	27 747	27 433	27 864	28 425	29 735	30 132	29 583	28 394	27 603	26 548	25 581	25 118	24 415
5	długotrwale bezrobotni	61 948	60 863	60 500	60 223	62 090	61 972	60 057	57 550	55 416	52 469	49 968	48 834	47 255
6	bez kwalifikacji zawodowych	32 551	31 710	31 395	31 085	32 871	33 143	32 095	30 305	29 105	27 575	26 316	25 808	25 853
7	bez doświadczenia zawodowego	23 942	23 493	23 248	22 730	23 879	23 768	22 450	21 116	20 202	18 734	17 886	17 627	17 769
8	niepełnosprawni	8 432	8 395	8 454	8 524	8 856	8 879	8 782	8 554	8 296	7 900	7 659	7 514	7 314
% udział osób z poszczególnych kategorii w ogóle bezrobotnych														
L.p.	kategorie	IX'14	X	XI	XII	I'15	II	III	IV	V	VI	VII	VIII	IX
1	kobiety	57,7 ↑	57,5 ↓	57,3 ↓	56,6 ↓	55,6 ↓	55,1 ↓	55,3 ↑	56,1 ↑	56,8 ↑	57,6 ↑	58,6 ↑	59,1 ↑	58,7 ↓
2	do 25 roku życia	18,7 ↑	18,6 ↓	18,4 ↓	17,8 ↓	18,2 ↑	18,1 ↓	17,4 ↓	16,8 ↓	16,4 ↓	15,7 ↓	15,5 ↓	15,6 ↑	17,4 ↑
3	powyżej 50 roku życia	23,5	23,8 ↑	24,1 ↑	24,4 ↑	24,0 ↓	24,2 ↑	24,8 ↑	25,1 ↑	25,6 ↑	26,1 ↑	26,0 ↓	26,0	25,8 ↓
4	długotrwale bezrobotni	52,5 ↓	52,8 ↑	52,4 ↓	51,7 ↓	50,2 ↓	49,8 ↓	50,3 ↑	50,9 ↑	51,4 ↑	51,5 ↑	50,8 ↓	50,6 ↓	50,0 ↓
5	bez kwalifikacji zawodowych	27,6 ↑	27,5 ↓	27,2 ↓	26,7 ↓	26,6 ↓	26,7 ↑	26,9 ↑	26,8 ↓	27,0 ↑	27,1 ↑	26,8 ↓	26,7 ↓	27,4 ↑
6	bez doświadczenia zawodowego	20,3 ↑	20,4 ↑	20,1 ↓	19,5 ↓	19,3 ↓	19,1 ↓	18,8 ↓	18,7 ↓	18,7	18,4 ↓	18,2 ↓	18,3 ↑	18,8 ↑
7	niepełnosprawni	7,1 ↑	7,3 ↑	7,3	7,3	7,2 ↓	7,1 ↓	7,4 ↑	7,6 ↑	7,7 ↑	7,8 ↑	7,8	7,8	7,7 ↓
Liczba osób objętych aktywnymi formami przeciwdziałania bezrobociu w poszczególnych miesiącach														
L.p.	kategorie	IX'14	X	XI	XII	I'15	II	III	IV	V	VI	VII	VIII	IX
1	ogółem	3 065	2 823	2 283	1 964	399	1 314	3 687	3 763	3 304	3 895	3 450	2 894	4 416
2	kobiety	1 699	1 418	1 047	868	243	844	2 217	2 009	1 793	2 108	1 754	1 610	2 584
3	do 25 roku życia	1 238	1 127	743	601	151	637	1 446	1 145	1 220	1 710	1 393	1 223	1 618
4	długotrwale bezrobotni	1 059	790	679	463	128	355	1 189	1 385	1 162	1 191	985	839	1 281
5	powyżej 50 roku życia	377	308	226	167	50	81	451	692	488	431	331	280	531

↑↓ - wzrost/spadek w stosunku do poprzedniego miesiąca

## 1.5 Osoby wyłączone z ewidencji bezrobotnych w województwie wielkopolskim

miesiąc	osoby wyłączone z ewidencji bezrobotnych	z tego wyłączone z przyczyn							
		podjęcia pracy	rozpoczęcia szkolenia, stażu, przygotowania zawodowego dorosłych oraz pracy społecznie użytecznej	skierowanie do agencji zatrudnienia w ramach zlecenia działań aktywizacyjnych	odmowa ustalenia profilu pomocy	niepotwierdzenia gotowości do pracy	dobrowolnej rezygnacji ze statusu bezrobotnego	odmowy bez uzasadnionej przyczyny przyjęcia proponowanej odpowiedniej pracy lub innej formy pomocy	pozostałych
styczeń 2015	10 963	6 295	261	0	0	2 372	897	337	801
luty 2015	13 366	7 024	1 015	0	0	3 087	911	399	930
marzec 2015	18 708	9 359	2 678	0	0	3 940	1 085	665	981
kwiecień 2015	18 691	9 595	2 340	0	0	4 132	1 075	682	867
maj 2015	17 183	8 532	2 112	0	0	3 747	1 081	885	826
czerwiec 2015	18 100	7 969	2 752	349	1	4 030	1 133	989	877
lipiec 2015	17 583	7 539	2 249	702	0	4 153	1 016	1 026	898
sierpień 2015	14 593	6 861	1 977	227	0	3 030	900	812	786
<b>wrzesień 2015</b>	<b>19 496</b>	<b>10 095</b>	<b>3 153</b>	<b>321</b>	<b>0</b>	<b>3 114</b>	<b>1 081</b>	<b>921</b>	<b>811</b>
wrzesień 2015[%]	100,0	51,8	16,2	1,6	0,0	16,0	5,5	4,7	4,2
% wzrost/spadek wrzesień 2015 / sierpień 2015	33,6	47,1	59,5	41,4	0,0	2,8	20,1	13,4	3,2

1.6 Programy na rzecz promocji zatrudnienia zrealizowane przez powiatowe urzędy pracy w województwie wielkopolskim w 2015r.

Liczba osób bezrobotnych skierowanych na aktywne formy przeciwdziałania bezrobociu

katégorie	prace interwencyjne	roboty publiczne	szkolenia	staze	prace społecznie użyteczne	przygotowanie zawodowe dorosłych	refundacja składek na ubezpieczenia społeczne	bon zatrudnieniowy	bon na zasiedlenie	dofinansowanie wynagrodzenia skierowanych bezrobotnych powyżej 50 roku życia	świadczanie aktywizacyjne	grant na telepracę	dofinansowanie podejmowania działalności gospodarczej	refundacja kosztów wyposażenia i doposażenia stanowiska pracy	inne	ogółem
styczeń	20	12	25	181	55	0	0	2	9	0	4	0	26	60	5	399
luty	102	48	142	855	18	0	2	19	16	1	0	0	34	65	12	1 314
marzec	282	194	342	2 095	235	6	3	84	37	48	2	0	215	110	34	3 687
kwiecień	303	396	460	1 385	488	7	1	82	32	43	3	0	272	249	42	3 763
maj	249	104	563	1 255	289	5	0	62	31	34	4	0	331	336	41	3 304
czerwiec	227	128	475	2 127	147	3	2	53	20	32	0	0	383	268	30	3 895
lipiec	214	98	458	1 618	164	9	1	39	24	25	1	0	497	269	33	3 450
sierpień	190	89	368	1 481	121	7	1	23	35	19	1	0	261	274	24	2 894
<b>wrzesień</b>	<b>248</b>	<b>253</b>	<b>848</b>	<b>2 220</b>	<b>81</b>	<b>4</b>	<b>0</b>	<b>43</b>	<b>54</b>	<b>19</b>	<b>0</b>	<b>0</b>	<b>362</b>	<b>249</b>	<b>35</b>	<b>4 416</b>
I-IX 2015	1 835	1 322	3 681	13 217	1 598	41	10	407	258	221	15	0	2 381	1 880	256	27 122
I-IX 2015 [%]	6,8	4,9	13,6	48,7	5,9	0,2	0,0	1,5	0,9	0,8	0,1	0,0	8,8	6,9	0,9	100,0

Wydatkowane środki Funduszu Pracy na programy na rzecz promocji zatrudnienia (w tys. zł)

katégorie	prace interwencyjne	roboty publiczne	szkolenia	staze	prace społecznie użyteczne	przygotowanie zawodowe dorosłych	refundacja składek na ubezpieczenia społeczne	bon zatrudnieniowy	bon na zasiedlenie	dofinansowanie wynagrodzenia skierowanych bezrobotnych powyżej 50 r.ż.	świadczanie aktywizacyjne	grant na telepracę	dofinansowanie podejmowania działalności gospodarczej	refundacja kosztów wyposażenia i doposażenia stanowiska pracy	pozostałe wydatki	ogółem
styczeń	188,3	93,8	82,8	2 480,5	10,9	22,3	3,9	65,0	76,8	67,9	9,1	0,0	83,9	31,4	46,3	3 262,9
luty	180,0	64,8	104,2	2 886,7	7,0	30,6	8,9	133,2	160,0	96,5	13,9	0,0	612,4	33,6	86,7	4 418,5
marzec	230,0	116,9	396,4	2 852,6	11,7	30,6	6,9	163,3	246,6	97,5	14,6	0,0	4 099,7	462,9	334,1	9 063,8
kwiecień	385,6	302,6	634,7	4 010,3	30,7	32,1	9,3	158,9	190,5	121,4	12,6	0,0	4 690,6	2 669,7	1 208,9	14 457,9
maj	470,1	792,7	1 125,5	5 279,9	91,3	41,3	5,5	232,1	208,0	166,0	16,4	0,0	5 511,7	4 179,6	2 158,4	20 278,5
czerwiec	632,0	1 184,4	1 209,2	6 514,8	172,2	43,8	12,0	249,9	143,6	179,4	16,8	0,0	7 096,5	3 847,2	1 922,2	23 224,0
lipiec	833,7	1 332,5	1 193,8	8 258,1	167,8	66,0	11,0	359,3	210,1	205,8	19,5	0,0	8 683,1	3 713,3	1 883,1	26 937,1
sierpień	827,4	1 086,1	1 018,6	9 939,5	145,6	77,1	17,1	271,7	183,3	212,4	18,8	0,0	4 798,4	3 692,3	1 572,7	23 861,0
<b>wrzesień</b>	<b>1 217,8</b>	<b>1 212,7</b>	<b>1 235,2</b>	<b>10 888,6</b>	<b>172,0</b>	<b>54,7</b>	<b>14,0</b>	<b>356,0</b>	<b>421,8</b>	<b>284,2</b>	<b>24,8</b>	<b>0,0</b>	<b>6 009,1</b>	<b>3 098,2</b>	<b>1 792,7</b>	<b>26 781,8</b>
I-IX 2015	4 964,9	6 186,5	7 000,4	53 111,0	809,2	398,5	88,6	1 989,4	1 840,7	1 431,1	146,5	0,0	41 585,4	21 728,2	11 005,1	152 285,5
I-IX 2015 [%]	3,2	4,1	4,6	34,9	0,5	0,3	0,1	1,3	1,2	0,9	0,1	0,0	27,3	14,3	7,2	100,0

\* aktywizacja w ramach udzielonej dotacji na podjęcie działalności gospodarczej oraz refundacji kosztów zatrudnienia bezrobotnego

## 1.7 Liczba zarejestrowanych oświadczeń o zamiarze zatrudnienia cudzoziemców w latach 2014 i 2015

Wyszczególnienie	Liczba wydanych oświadczeń														
	w tym dla obywateli:												Ogółem		
	Białorusi		Rosji		Ukrainy		Mołdawii		Gruzji		Armenii		2014	2015	% wzrost/spadek 2015/2014
	2014	2015	2014	2015	2014	2015	2014	2015	2014	2015	2014	2015			
styczeń	14	17	4	6	1 159	3 020	95	13	35	6	0	3	1 307	<b>3 065</b>	134,5
luty	20	17	6	5	1 287	3 799	47	21	16	1	1	4	1 377	<b>3 847</b>	179,4
marzec	25	22	6	14	1 302	4 434	44	20	23	17	2	6	1 402	<b>4 513</b>	221,9
kwiecień	17	33	5	6	1 426	3 909	27	31	9	3	2	7	1 486	<b>3 989</b>	168,4
maj	27	17	1	9	1 745	4 082	41	54	9	3	6	3	1 829	<b>4 168</b>	127,9
czerwiec	11	27	5	9	1 630	4 673	28	29	29	17	1	7	1 704	<b>4 762</b>	179,5
lipiec	20	17	5	6	1 895	5 137	62	39	32	7	6	12	2 020	<b>5 218</b>	158,3
sierpień	20	24	3	7	1 893	4 794	28	24	5	12	2	29	1 951	<b>4 890</b>	150,6
wrzesień	19	28	4	10	2 079	6 092	38	27	19	12	2	9	2 161	<b>6 178</b>	185,9
październik	14	-	3	-	2 346	-	16	-	9	-	10	-	2 398	-	-
listopad	9	-	6	-	2 196	-	15	-	19	-	1	-	2 246	-	-
grudzień	12	-	2	-	2 070	-	12	-	10	-	0	-	2 106	-	-
<b>ogółem</b>	<b>208</b>	<b>202</b>	<b>50</b>	<b>72</b>	<b>21 028</b>	<b>39 940</b>	<b>453</b>	<b>258</b>	<b>215</b>	<b>78</b>	<b>33</b>	<b>80</b>	<b>21 987</b>	<b>40 630</b>	-

Tabela 2. Stopa bezrobocia rejestrowanego w końcu września 2015r.

## 2.1. Poziom i stopa bezrobocia w kraju i w województwach

L.p.	Województwa	Liczba bezrobotnych w końcu września 2015 (w tys.)	Stopa bezrobocia w końcu września 2015 (w %)	Wzrost/spadek stopy bezrobocia do poprzedniego miesiąca	Wzrost/spadek stopy bezrobocia do analogicznego miesiąca poprzedniego roku
1.	dolnośląskie	98,8	8,6	-0,4	-2,3
2.	kujawsko-pomorskie	104,4	13,0	-0,3	-2,7
3.	lubelskie	101,0	11,1	-0,2	-1,3
4.	lubuskie	38,6	10,4	-0,4	-2,4
5.	łódzkie	109,3	10,3	-0,4	-1,8
6.	małopolskie	117,3	8,3	-0,2	-1,5
7.	mazowieckie	220,9	8,6	-0,3	-1,4
8.	opolskie	34,3	9,7	-0,3	-2,3
9.	podkarpackie	118,3	12,8	-0,2	-1,5
10.	podlaskie	53,8	11,6	-0,3	-1,5
11.	pomorskie	77,2	9,0	-0,3	-2,2
12.	śląskie	149,2	8,2	-0,2	-1,6
13.	świętokrzyskie	63,9	12,1	-0,5	-2,2
14.	warmińsko-mazurskie	81,4	16,0	-0,2	-2,2
15.	<b>wielkopolskie</b>	<b>94,5</b>	<b>6,2</b>	<b>-0,3</b>	<b>-1,7</b>
16.	zachodniopomorskie	76,6	12,9	-0,2	-2,3
	<b>Polska</b>	<b>1 539,4</b>	<b>9,7</b>	<b>-0,3</b>	<b>-1,8</b>

Tabela 2.2. Skorygowana stopa bezrobocia dla województw\*

L.p.	Województwa	XII 2014	I 2015	II 2015	III 2015	IV 2015	V 2015	VI 2015	VII 2015	VIII 2015
1.	dolnośląskie	10,4	10,9	10,9	10,6	10,2	9,7	9,2	9,0	8,8
2.	kujawsko-pomorskie	15,5	16,1	16,0	15,5	14,9	14,2	13,6	13,4	13,1
3.	lubelskie	12,6	13,2	13,2	12,9	12,4	11,9	11,4	11,3	11,2
4.	lubuskie	12,5	13,1	12,9	12,5	12,1	11,5	11,1	10,8	10,6
5.	łódzkie	11,8	12,3	12,4	12,2	11,8	11,5	11,1	10,8	10,6
6.	małopolskie	9,7	10,1	10,1	9,9	9,4	9,0	8,6	8,4	8,3
7.	mazowieckie	9,6	10,0	10,0	9,7	9,4	9,1	8,8	8,7	8,7
8.	opolskie	11,8	12,3	12,3	11,9	11,5	11,0	10,5	10,1	9,9
9.	podkarpackie	14,6	15,2	15,2	14,8	14,2	13,6	13,0	12,9	12,9
10.	podlaskie	12,9	13,5	13,5	13,2	12,8	12,3	11,9	11,9	11,8
11.	pomorskie	11,1	11,6	11,6	11,2	10,7	10,1	9,6	9,2	9,1
12.	śląskie	9,6	10,0	10,0	9,8	9,5	9,2	8,8	8,5	8,4
13.	świętokrzyskie	14,1	14,8	14,8	14,5	14,0	13,4	12,9	12,7	12,5
14.	warmińsko-mazurskie	18,7	19,5	19,5	18,7	17,9	17,2	16,5	16,2	16,1
15.	<b>wielkopolskie</b>	<b>7,6</b>	<b>8,0</b>	<b>8,1</b>	<b>7,8</b>	<b>7,4</b>	<b>7,1</b>	<b>6,7</b>	<b>6,5</b>	<b>6,4</b>
16.	zachodniopomorskie	15,5	16,3	16,1	15,6	14,9	14,2	13,6	13,1	13,0
	<b>Polska</b>	<b>11,4</b>	<b>11,9</b>	<b>11,9</b>	<b>11,5</b>	<b>11,1</b>	<b>10,7</b>	<b>10,2</b>	<b>10,0</b>	<b>9,9</b>

\* stopa bezrobocia po weryfikacji dokonanej przez GUS w październiku 2015r.(korekta od XII 2014r. do VIII 2015r.)



### 2.3. Stopa bezrobocia w powiatach

Lp.	Powiaty	Stopa bezrobocia w końcu września 2015r. (w %)	Wzrost/spadek stopy bezrobocia w stosunku do sierpnia 2015r.	Wzrost/spadek stopy bezrobocia w stosunku do września 2014r.
1.	chodzieski	12,1	-0,4	-2,0
2.	czarnkowsko -trzcianecki	8,4	-1,2	-3,8
3.	gnieźnieński	10,0	-0,3	-3,1
4.	gostyński	8,3	-0,2	-1,8
5.	grodziski	6,5	-0,4	-1,5
6.	jarociński	9,1	-0,4	-1,7
7.	kaliski *	5,5	-0,1	-1,6
7a.	- powiat ziemski	5,4	0,0	-1,4
7b.	- m. Kalisz	5,5	-0,1	-1,6
8.	kępiński	2,9	-0,2	-0,8
9.	kolski	13,2	-0,3	-1,0
10.	koniński *	13,0	-0,2	-2,1
10a.	- powiat ziemski	14,5	-0,3	-2,5
10b.	- m. Konin	11,1	-0,2	-1,7
11.	kościański	6,0	0,0	-1,2
12.	krotoszyński	6,0	-0,5	-2,1
13.	leszczyński *	5,5	-0,2	-1,5
13a.	- powiat ziemski	5,1	-0,1	-1,4
13b.	- m. Leszno	5,7	-0,3	-1,5
14.	międzychodzki	7,0	0,1	-1,4
15.	nowotomyski	4,5	0,0	-1,2
16.	obornicki	7,5	-0,7	-2,1
17.	ostrowski	6,1	-0,3	-1,6
18.	ostrzeszowski	7,2	0,0	-1,3
19.	pilski	8,0	-0,4	-2,2
20.	pleszewski	6,3	-0,4	-3,4
21.	poznański *	2,6	-0,2	-0,9
21a.	- powiat ziemski	2,9	-0,2	-0,9
21b.	- m. Poznań	2,5	-0,2	-0,9
22.	rawicki	6,9	-0,4	-2,5
23.	słupecki	11,5	0,0	-3,1
24.	szamotulski	6,1	-0,5	-1,9
25.	średzki	11,5	-0,3	-1,2
26.	śremski	5,7	-0,2	-2,0
27.	turecki	7,4	-0,4	-1,6
28.	wągrowiecki	11,0	-0,3	-5,6
29.	wolsztyński	4,2	-0,1	-0,7
30.	wrzesiński	10,0	-0,5	-3,1
31.	złotowski	12,7	-0,4	-1,3
	<b>województwo</b>	<b>6,2</b>	<b>-0,3</b>	<b>-1,7</b>
*	podregion kaliski	6,0	-0,2	-1,8
*	podregion koniński	11,7	-0,3	-1,9
*	podregion leszczyński	6,1	-0,2	-1,5
*	podregion pilski	9,9	-0,5	-2,9
*	podregion poznański	4,4	0,2	-1,6

\* Wyliczenia Wojewódzkiego Urzędu Pracy w Poznaniu

2.4. Skorygowana stopa bezrobocia dla powiatów \*\*

Lp.	Powiaty	XII 2014	I 2015	II 2015	III 2015	IV 2015	V 2015	VI 2015	VII 2015	VIII 2015
1.	chodzieski	13,8	14,5	14,4	14,2	14,2	13,8	12,8	12,4	12,3
2.	czarnkowsko -trzcianecki	11,8	12,6	12,4	11,6	10,9	10,5	9,7	9,4	9,3
3.	gnieźnieński	12,3	13,1	13,1	12,8	11,9	11,3	10,9	10,3	10,2
4.	gostyński	10,5	11,0	11,1	10,7	10,2	9,5	8,7	8,4	8,3
5.	grodziski	7,5	7,9	7,8	7,6	7,3	7,2	7,1	6,8	6,7
6.	jarociński	10,6	11,5	11,8	11,5	11,1	10,4	9,9	9,5	9,3
7.	kaliski *	6,8	7,1	7,2	7,0	6,8	6,4	5,6	5,5	5,4
7a.	- powiat ziemski	6,8	7,2	7,2	6,9	6,7	6,5	5,6	5,4	5,3
7b.	- m. Kalisz	6,8	7,1	7,2	7,1	6,8	6,4	5,6	5,6	5,5
8.	kępiński	3,4	3,7	3,8	3,7	3,4	3,2	3,1	3,0	3,0
9.	kolski	14,5	15,1	15,1	14,8	14,4	13,9	13,5	13,7	13,5
10.	koniński *	15,0	15,5	15,7	15,2	14,2	13,6	13,1	13,1	13,1
10a.	- powiat ziemski	17,0	17,5	17,6	17,1	15,9	15,1	14,5	14,5	14,5
10b.	- m. Konin	12,4	12,9	13,2	12,8	12,1	11,7	11,4	11,4	11,4
11.	kościański	6,7	7,5	7,4	7,1	6,7	6,5	6,0	5,9	5,9
12.	krotoszyński	8,4	9,0	9,0	8,7	7,8	7,3	6,9	6,5	6,4
13.	leszczyński *	6,5	6,9	6,8	6,7	6,5	6,0	5,8	5,8	5,6
13a.	- powiat ziemski	6,3	6,5	6,4	6,2	5,8	5,5	5,3	5,3	5,1
13b.	- m. Leszno	6,7	7,1	7,1	7,0	6,9	6,4	6,2	6,1	5,9
14.	międzychodzki	8,4	9,2	9,5	9,3	8,9	8,4	7,8	7,3	6,8
15.	nowotomyski	4,6	5,0	5,1	4,8	4,7	4,6	4,3	4,2	4,4
16.	obornicki	8,8	9,5	9,7	9,0	8,8	8,6	8,3	8,0	7,8
17.	ostrowski	7,8	8,1	8,1	7,8	7,6	7,1	6,6	6,2	6,1
18.	ostrzeszowski	8,9	9,5	9,3	8,6	7,8	7,5	7,2	7,0	7,0
19.	pilski	10,0	10,6	10,7	10,5	10,1	9,8	9,2	8,6	8,3
20.	pleszewski	9,6	10,4	10,4	9,7	9,0	7,9	7,4	7,1	6,7
21.	poznański *	3,2	3,3	3,4	3,3	3,2	3,1	2,9	2,8	2,7
21a.	- powiat ziemski	3,4	3,6	3,7	3,5	3,4	3,4	3,2	3,0	3,0
21b.	- m. Poznań	3,1	3,2	3,3	3,2	3,1	3,0	2,8	2,7	2,6
22.	rawicki	9,2	9,3	9,2	8,8	8,3	7,9	7,6	7,5	7,3
23.	słupecki	14,7	15,5	15,6	15,1	14,1	13,6	13,1	12,5	11,4
24.	szamotulski	6,7	7,3	7,4	7,1	7,0	6,8	6,5	6,4	6,3
25.	średzki	12,1	12,6	12,6	12,1	11,7	11,5	11,5	11,7	11,5
26.	śremski	7,0	7,3	7,2	6,8	6,5	6,3	6,0	6,0	5,9
27.	turecki	9,0	9,8	9,7	9,3	8,6	8,2	8,0	7,9	7,6
28.	wągrowiecki	15,5	16,2	16,3	15,3	14,6	13,7	12,8	11,3	11,0
29.	wolsztyński	4,7	5,3	5,4	5,3	5,0	4,8	4,5	4,3	4,3
30.	wrzesiński	12,7	13,3	12,9	12,2	11,6	11,0	10,6	10,2	10,2
31.	złotowski	14,3	14,7	14,7	14,5	13,6	13,2	12,9	12,6	12,5
	<b>województwo</b>	<b>7,6</b>	<b>8,0</b>	<b>8,1</b>	<b>7,8</b>	<b>7,4</b>	<b>7,1</b>	<b>6,7</b>	<b>6,5</b>	<b>6,4</b>
*	podregion kaliski	7,7	8,1	8,2	7,9	7,4	7,0	6,4	6,2	6,1
*	podregion koniński	13,6	14,2	14,3	13,9	13,1	12,5	12,1	12,1	11,8
*	podregion leszczyński	7,4	7,9	7,9	7,6	7,3	6,9	6,5	6,3	6,2
*	podregion pilski	12,5	13,1	13,1	12,6	12,1	11,6	10,9	10,3	10,1
*	podregion poznański	5,2	5,5	5,6	5,3	5,1	5,0	4,7	4,6	4,5

\* Wyliczenia Wojewódzkiego Urzędu Pracy w Poznaniu

\*\*Stopa bezrobocia po weryfikacji dokonanej przez GUS w październiku 2015r. (korekta od XII 2014r. do VIII 2015r.)

Tabela 3. Osoby bezrobotne w Wielkopolsce ogółem – wrzesień 2015r.

## 3.1. Liczba, zmiany i płynność bezrobocia

Lp.	Powiaty	Liczba osób bezrobotnych w końcu miesiąca	% wzrost/spadek		dane z miesiąca sprawozdawczego		
			w stosunku do sierpnia 2015r.	w stosunku do września 2014r.	napływ	odpływ	
						ogółem	z powodu podjęcia pracy
1.	chodzieski	2 227	-1,9	-14,4	374	416	206
2.	czarnkowsko-trzcianecki	2 625	-11,1	-31,9	598	925	336
3.	gnieźnieński	4 888	-2,2	-24,8	875	984	450
4.	gostyński	2 612	0,0	-17,2	524	524	343
5.	grodziski	1 508	-2,3	-15,5	310	345	180
6.	jarociński	2 424	-2,4	-14,8	464	523	265
7.	kaliski	4 297	0,4	-20,8	764	749	394
7a.	- powiat ziemski	1 647	0,4	-20,0	301	295	158
7b.	- m. Kalisz	2 650	0,3	-21,3	463	454	236
8.	kępiński	825	-3,8	-19,2	236	269	127
9.	kolski	4 429	-2,9	-8,2	590	721	437
10.	koniński	10 421	-1,3	-15,0	1 402	1 540	921
10a.	- powiat ziemski	6 513	-0,1	-14,3	953	957	588
10b.	- m. Konin	3 908	-3,3	-16,1	449	583	333
11.	kościański	1 685	2,1	-15,3	394	360	201
12.	krotoszyński	1 995	-5,8	-24,8	458	581	284
13.	leszczyński	2 894	-2,7	-20,3	594	673	384
13a.	- powiat ziemski	1 085	-0,8	-21,5	257	266	158
13b.	- m. Leszno	1 809	-3,7	-19,6	337	407	226
14.	międzychodzki	823	2,6	-16,4	223	202	98
15.	nowotomyski	1 357	2,2	-20,4	389	360	193
16.	obornicki	1 658	-4,7	-20,1	248	330	176
17.	ostrowski	3 992	-0,6	-17,3	782	805	436
18.	ostrzeszowski	1 679	3,1	-13,4	382	332	213
19.	pilski	4 178	-3,9	-22,3	845	1 014	420
20.	pleszewski	1 490	-6,9	-36,7	505	615	206
21.	poznański	13 140	-3,2	-22,8	1 970	2 411	1 317
21a.	- powiat ziemski	4 802	-1,9	-20,0	693	786	457
21b.	- m. Poznań	8 338	-4,0	-24,3	1 277	1 625	860
22.	rawicki	1 689	-4,8	-26,8	361	446	252
23.	śłupecki	2 572	0,7	-23,4	544	525	268
24.	szamotulski	2 316	-4,5	-21,7	345	455	238
25.	średzki	2 719	-0,4	-7,1	440	451	222
26.	śremski	1 273	-3,3	-26,8	270	314	178
27.	turecki	2 699	-2,4	-16,3	555	620	363
28.	wągrowiecki	2 556	0,6	-35,2	678	663	341
29.	wolsztyński	1 106	-1,8	-13,3	278	298	135
30.	wrzesiński	2 958	-2,5	-23,7	472	547	258
31.	złotowski	3 451	2,6	-4,1	584	498	253
<b>województwo</b>		<b>94 486</b>	<b>-2,1</b>	<b>-19,9</b>	<b>17 454</b>	<b>19 496</b>	<b>10 095</b>
podregion kaliski		16 702	-1,7	-20,7	3 591	3 874	1 925
podregion koniński		20 121	-1,5	-15,0	3 091	3 406	1 989
podregion leszczyński		9 986	-1,5	-19,2	2 151	2 301	1 315
podregion pilski		15 037	-2,8	-22,4	3 079	3 516	1 556
podregion poznański		32 640	-2,6	-21,5	5 542	6 399	3 310

### 3.2.1 Udział w aktywnych formach przeciwdziałania bezrobociu

Lp.	Powiaty	Liczba osób bezrobotnych objętych aktywnymi formami przeciwdziałania bezrobociu we wrześniu 2015	w tym:								
			prace interwencyjne	roboty publiczne	szkolenia	staze	prace społecznie użyteczne	przygotowanie zawodowe dorosłych	refundacja składek na ubezpieczenia społeczne	bon zatrudnieniowy	bon na zasiedlenie
1.	chodzieski	153	15	18	12	102	0	0	0	0	0
2.	czarnkowsko-trzcianecki	186	21	7	52	93	0	0	0	0	0
3.	gnieźnieński	263	0	1	37	173	0	0	0	7	1
4.	gostyński	109	3	0	5	65	2	0	0	13	3
5.	grodziski	97	1	2	5	52	0	0	0	0	0
6.	jarociński	175	20	15	46	88	0	0	0	0	0
7.	kaliski	174	12	31	23	32	16	0	0	9	4
7a.	- powiat ziemski	85	6	17	11	17	3	0	0	6	1
7b.	- m. Kalisz	89	6	14	12	15	13	0	0	3	3
8.	kępiński	90	4	0	17	53	0	0	0	0	0
9.	kolski	160	17	28	1	82	0	0	0	0	5
10.	koniński	343	26	88	69	107	0	0	0	0	19
10a.	- powiat ziemski	235	17	72	39	77	0	0	0	0	12
10b.	- m. Konin	108	9	16	30	30	0	0	0	0	7
11.	kościański	58	9	0	20	23	0	0	0	0	1
12.	krotoszyński	149	15	9	17	75	10	0	0	0	2
13.	leszczyński	127	1	0	34	54	0	0	0	0	3
13a.	- powiat ziemski	44	0	0	12	15	0	0	0	0	2
13b.	- m. Leszno	83	1	0	22	39	0	0	0	0	1
14.	międzychodzki	40	1	0	2	32	4	0	0	1	0
15.	nowotomyski	85	4	0	10	67	0	0	0	0	0
16.	obornicki	90	0	4	3	64	0	3	0	0	0
17.	ostrowski	109	7	0	4	56	0	0	0	3	0
18.	ostrzeszowski	58	1	0	14	17	0	0	0	0	0
19.	piłski	231	3	19	17	161	5	0	0	1	2
20.	pleszewski	100	0	0	41	47	0	0	0	0	0
21.	poznański	426	9	0	255	99	5	0	0	0	1
21a.	- powiat ziemski	141	3	0	78	40	1	0	0	0	1
21b.	- m. Poznań	285	6	0	177	59	4	0	0	0	0
22.	rawicki	152	16	1	10	91	9	0	0	0	0
23.	śłupecki	114	17	0	49	25	2	0	0	1	3
24.	szamotulski	105	0	0	2	90	5	0	0	0	0
25.	średzki	126	0	0	3	106	2	0	0	0	0
26.	śremski	96	7	0	26	44	10	0	0	0	0
27.	turecki	86	9	1	5	47	0	0	0	0	5
28.	wągrowiecki	191	8	7	14	117	9	0	0	7	1
29.	wolsztyński	95	2	0	49	28	0	0	0	0	0
30.	wrzesiński	136	1	15	6	90	0	0	0	0	0
31.	złotowski	92	19	7	0	40	2	1	0	1	4
<b>województwo</b>		<b>4 416</b>	<b>248</b>	<b>253</b>	<b>848</b>	<b>2 220</b>	<b>81</b>	<b>4</b>	<b>0</b>	<b>43</b>	<b>54</b>
podregion kaliski		855	59	55	162	368	26	0	0	12	6
podregion koniński		703	69	117	124	261	2	0	0	1	32
podregion leszczyński		541	31	1	118	261	11	0	0	13	7
podregion piłski		853	66	58	95	513	16	1	0	9	7
podregion poznański		1 464	23	22	349	817	26	3	0	8	2

### 3.2.2 Udział w aktywnych formach przeciwdziałania bezrobociu

Lp.	Powiaty	Liczba osób bezrobotnych objętych aktywnymi formami przeciwdziałania bezrobociu we wrześniu 2015	w tym:					
			dofinansowanie wynagrodzenia skierowanych bezrobotnych powyżej 50 roku życia	świadczenie aktywizacyjne	grant na telepracę	dofinansowanie podejmowania działalności gospodarczej	refundacja kosztów wyposażenia i doposażenia stanowiska pracy	inne
1.	chodzieski	153	1	0	0	0	5	0
2.	czarnkowsko-trzcianecki	186	0	0	0	9	4	0
3.	gnieźnieński	263	2	0	0	18	24	0
4.	gostyński	109	4	0	0	1	11	2
5.	grodziski	97	0	0	0	30	7	0
6.	jarociński	175	0	0	0	2	4	0
7.	kaliski	174	4	0	0	27	16	0
7a.	- powiat ziemski	85	1	0	0	16	7	0
7b.	- m. Kalisz	89	3	0	0	11	9	0
8.	kępiński	90	0	0	0	10	6	0
9.	kolski	160	0	0	0	18	9	0
10.	koniński	343	1	0	0	19	14	0
10a.	- powiat ziemski	235	1	0	0	8	9	0
10b.	- m. Konin	108	0	0	0	11	5	0
11.	kościański	58	0	0	0	0	4	1
12.	krotoszyński	149	0	0	0	7	13	1
13.	leszczyński	127	1	0	0	27	5	2
13a.	- powiat ziemski	44	1	0	0	11	2	1
13b.	- m. Leszno	83	0	0	0	16	3	1
14.	międzychodzki	40	0	0	0	0	0	0
15.	nowotomyski	85	0	0	0	3	1	0
16.	obornicki	90	0	0	0	8	8	0
17.	ostrowski	109	0	0	0	1	34	4
18.	ostrzeszowski	58	0	0	0	19	6	1
19.	pilski	231	1	0	0	5	14	3
20.	pleszewski	100	0	0	0	12	0	0
21.	poznański	426	0	0	0	40	1	16
21a.	- powiat ziemski	141	0	0	0	17	0	1
21b.	- m. Poznań	285	0	0	0	23	1	15
22.	rawicki	152	1	0	0	16	7	1
23.	śłupecki	114	0	0	0	11	5	1
24.	szamotulski	105	1	0	0	5	0	2
25.	średzki	126	1	0	0	6	8	0
26.	śremski	96	0	0	0	8	1	0
27.	turecki	86	0	0	0	8	11	0
28.	wągrowiecki	191	2	0	0	19	6	1
29.	wolsztyński	95	0	0	0	11	5	0
30.	wrzesiński	136	0	0	0	11	13	0
31.	złotowski	92	0	0	0	11	7	0
<b>województwo</b>		<b>4 416</b>	<b>19</b>	<b>0</b>	<b>0</b>	<b>362</b>	<b>249</b>	<b>35</b>
podregion kaliski		855	4	0	0	78	79	6
podregion koniński		703	1	0	0	56	39	1
podregion leszczyński		541	6	0	0	55	32	6
podregion pilski		853	4	0	0	44	36	4
podregion poznański		1 464	4	0	0	129	63	18

Tabela 4. Bezrobotne kobiety w Wielkopolsce – wrzesień 2015r.

## 4.1 Liczba, zmiany i płynność bezrobocia

Lp.	Powiaty	Liczba bezrobotnych kobiet w końcu miesiąca	% wzrost/spadek		% udział bezrobotnych kobiet w ogóle	dane z miesiąca sprawozdawczego		
			w stosunku do sierpnia 2015r.	w stosunku do września 2014r.		napływ	odpływ	
							ogółem	z powodu podjęcia pracy
1.	chodzieski	1 267	-6,0	-16,1	56,9	168	249	125
2.	czarnkowsko-trzcianecki	1 458	-12,0	-31,9	55,5	297	496	186
3.	gnieźnieński	2 867	-0,9	-22,2	58,7	515	540	267
4.	gostyński	1 509	-0,6	-16,1	57,8	300	309	202
5.	grodziski	837	-1,9	-9,7	55,5	171	187	102
6.	jarociński	1 441	-3,0	-11,1	59,4	238	282	143
7.	kaliski	2 341	0,6	-17,9	54,5	410	397	234
7a.	- powiat ziemski	923	-0,2	-17,7	56,0	159	161	97
7b.	- m. Kalisz	1 418	1,1	-18,1	53,5	251	236	137
8.	kępiński	496	-6,9	-23,8	60,1	140	177	86
9.	kolski	2 666	-3,3	-5,6	60,2	329	421	259
10.	koniński	6 013	-2,2	-13,1	57,7	760	895	564
10a.	- powiat ziemski	3 886	-1,0	-12,3	59,7	532	572	373
10b.	- m. Konin	2 127	-4,3	-14,6	54,4	228	323	191
11.	kościański	1 048	-0,1	-15,1	62,2	218	219	131
12.	krotoszyński	1 391	-4,0	-16,9	69,7	290	348	190
13.	leszczyński	1 695	-3,6	-18,0	58,6	314	377	240
13a.	- powiat ziemski	642	-0,5	-18,7	59,2	146	149	97
13b.	- m. Leszno	1 053	-5,4	-17,5	58,2	168	228	143
14.	międzychodzki	536	4,7	-12,6	65,1	130	106	53
15.	nowotomyski	741	-3,5	-19,5	54,6	198	225	132
16.	obornicki	1 016	-6,9	-21,9	61,3	121	196	107
17.	ostrowski	2 412	-0,1	-16,8	60,4	454	456	275
18.	ostrzeszowski	1 119	3,3	-14,3	66,6	234	198	135
19.	pilski	2 416	-3,7	-21,0	57,8	445	538	243
20.	pleszewski	949	-9,7	-32,8	63,7	281	383	135
21.	poznański	7 381	-3,3	-20,9	56,2	1 120	1 369	803
21a.	- powiat ziemski	2 849	-2,0	-17,8	59,3	422	479	298
21b.	- m. Poznań	4 532	-4,1	-22,7	54,4	698	890	505
22.	rawicki	1 009	-6,6	-21,8	59,7	186	257	145
23.	słupecki	1 484	0,9	-22,1	57,7	298	285	169
24.	szamotulski	1 328	-6,3	-23,5	57,3	174	263	156
25.	średzki	1 509	-1,8	-10,5	55,5	221	249	131
26.	śremski	749	-3,0	-26,1	58,8	163	186	106
27.	turecki	1 777	-6,1	-15,7	65,8	294	409	259
28.	wągrowiecki	1 558	-3,1	-33,7	61,0	354	404	211
29.	wolsztyński	595	-2,9	-16,4	53,8	147	165	85
30.	wrzesiński	1 872	-1,0	-20,7	63,3	265	284	144
31.	złotowski	2 006	1,5	-7,6	58,1	294	264	144
<b>województwo</b>		<b>55 486</b>	<b>-2,8</b>	<b>-18,5</b>	<b>58,7</b>	<b>9 529</b>	<b>11 134</b>	<b>6 162</b>
podregion kaliski		10 149	-1,9	-18,2	60,8	2 047	2 241	1 198
podregion koniński		11 940	-2,7	-13,2	59,3	1 681	2 010	1 251
podregion leszczyński		5 856	-2,7	-17,6	58,6	1 165	1 327	803
podregion pilski		8 705	-4,3	-22,5	57,9	1 558	1 951	909
podregion poznański		18 836	-2,7	-20,1	57,7	3 078	3 605	2 001

## 4.2.1 Udział w aktywnych formach przeciwdziałania bezrobociu

Lp.	Powiaty	Liczba bezrobotnych kobiet objętych aktywnymi formami przeciwdziałania bezrobociu we wrześniu 2015	w tym:								
			prace interwencyjne	roboty publiczne	szkolenia	stáže	prace społecznie użyteczne	przygotowanie zawodowe dorosłych	refundacja składek na ubezpieczenia społeczne	bon zatrudnieniowy	bon na zasiedlenie
1.	chodzieski	105	8	15	11	69	0	0	0	0	0
2.	czarnkowsko-trzcianecki	99	11	3	12	68	0	0	0	0	0
3.	gnieźnieński	148	0	1	24	106	0	0	0	0	1
4.	gostyński	67	1	0	2	49	1	0	0	6	0
5.	grodziski	52	1	0	1	38	0	0	0	0	0
6.	jarociński	106	14	3	19	66	0	0	0	0	0
7.	kaliski	97	7	12	10	27	11	0	0	4	3
7a.	- powiat ziemski	46	3	8	5	13	1	0	0	3	1
7b.	- m. Kalisz	51	4	4	5	14	10	0	0	1	2
8.	kępiński	63	3	0	2	47	0	0	0	0	0
9.	kolski	106	15	12	0	67	0	0	0	0	1
10.	koniński	212	14	63	31	79	0	0	0	0	8
10a.	- powiat ziemski	143	9	48	15	58	0	0	0	0	5
10b.	- m. Konin	69	5	15	16	21	0	0	0	0	3
11.	kościański	35	4	0	7	20	0	0	0	0	1
12.	krotoszyński	94	9	8	4	58	5	0	0	0	2
13.	leszczyński	68	1	0	15	31	0	0	0	0	3
13a.	- powiat ziemski	27	0	0	7	10	0	0	0	0	2
13b.	- m. Leszno	41	1	0	8	21	0	0	0	0	1
14.	międzychodzki	26	0	0	0	22	3	0	0	1	0
15.	nowotomyski	54	2	0	0	49	0	0	0	0	0
16.	obornicki	51	0	0	1	45	0	0	0	0	0
17.	ostrowski	63	3	0	1	42	0	0	0	1	0
18.	ostrzeszowski	25	0	0	1	14	0	0	0	0	0
19.	pilski	137	3	5	6	110	2	0	0	1	0
20.	pleszewski	63	0	0	20	38	0	0	0	0	0
21.	poznański	211	4	0	98	81	3	0	0	0	0
21a.	- powiat ziemski	80	2	0	35	36	0	0	0	0	0
21b.	- m. Poznań	131	2	0	63	45	3	0	0	0	0
22.	rawicki	89	10	0	1	67	3	0	0	0	0
23.	śłupecki	57	12	0	18	17	1	0	0	1	1
24.	szamotulski	63	0	0	1	53	5	0	0	0	0
25.	średzki	82	0	0	0	75	2	0	0	0	0
26.	śremski	61	4	0	15	33	4	0	0	0	0
27.	turecki	60	4	1	2	38	0	0	0	0	4
28.	wągrowiecki	111	5	4	1	80	4	0	0	4	1
29.	wolsztyński	46	2	0	18	24	0	0	0	0	0
30.	wrzesiński	82	1	5	0	67	0	0	0	0	0
31.	złotowski	51	12	2	0	24	1	0	0	0	2
<b>województwo</b>		<b>2 584</b>	<b>150</b>	<b>134</b>	<b>321</b>	<b>1 604</b>	<b>45</b>	<b>0</b>	<b>0</b>	<b>18</b>	<b>27</b>
podregion kaliski		511	36	23	57	292	16	0	0	5	5
podregion koniński		435	45	76	51	201	1	0	0	1	14
podregion leszczyński		305	18	0	43	191	4	0	0	6	4
podregion pilski		503	39	29	30	351	7	0	0	5	3
podregion poznański		830	12	6	140	569	17	0	0	1	1

#### 4.2.2 Udział w aktywnych formach przeciwdziałania bezrobociu

Lp.	Powiaty	Liczba bezrobotnych kobiet objętych aktywnymi formami przeciwdziałania bezrobociu we wrześniu 2015	w tym:					
			dofinansowanie wynagrodzenia skierowanych bezrobotnych powyżej 50 roku życia	świadczanie aktywizacyjne	grant na telepracę	dofinansowanie podejmowania działalności gospodarczej	refundacja kosztów wyposażenia i doposażenia stanowiska pracy	inne
1.	chodzieski	105	0	0	0	0	2	0
2.	czarnkowsko- trzcianecki	99	0	0	0	5	0	0
3.	gnieźnieński	148	1	0	0	6	9	0
4.	gostyński	67	2	0	0	0	4	2
5.	grodziski	52	0	0	0	10	2	0
6.	jarociński	106	0	0	0	1	3	0
7.	kaliski	97	3	0	0	11	9	0
7a.	- powiat ziemski	46	1	0	0	7	4	0
7b.	- m. Kalisz	51	2	0	0	4	5	0
8.	kępiński	63	0	0	0	7	4	0
9.	kolski	106	0	0	0	9	2	0
10.	koniński	212	0	0	0	13	4	0
10a.	- powiat ziemski	143	0	0	0	6	2	0
10b.	- m. Konin	69	0	0	0	7	2	0
11.	kościański	35	0	0	0	0	2	1
12.	krotoszyński	94	0	0	0	4	4	0
13.	leszczyński	68	0	0	0	15	2	1
13a.	- powiat ziemski	27	0	0	0	6	1	1
13b.	- m. Leszno	41	0	0	0	9	1	0
14.	międzychodzki	26	0	0	0	0	0	0
15.	nowotomyski	54	0	0	0	3	0	0
16.	obornicki	51	0	0	0	2	3	0
17.	ostrowski	63	0	0	0	0	14	2
18.	ostrzeszowski	25	0	0	0	7	3	0
19.	pilski	137	0	0	0	1	7	2
20.	pleszewski	63	0	0	0	5	0	0
21.	poznański	211	0	0	0	19	1	5
21a.	- powiat ziemski	80	0	0	0	7	0	0
21b.	- m. Poznań	131	0	0	0	12	1	5
22.	rawicki	89	0	0	0	7	1	0
23.	śłupecki	57	0	0	0	5	2	0
24.	szamotułski	63	0	0	0	4	0	0
25.	średzki	82	0	0	0	3	2	0
26.	śremski	61	0	0	0	4	1	0
27.	turecki	60	0	0	0	4	7	0
28.	wągrowiecki	111	1	0	0	8	3	0
29.	wolsztyński	46	0	0	0	1	1	0
30.	wrzesiński	82	0	0	0	3	6	0
31.	złotowski	51	0	0	0	8	2	0
<b>województwo</b>		<b>2 584</b>	<b>7</b>	<b>0</b>	<b>0</b>	<b>165</b>	<b>100</b>	<b>13</b>
podregion kaliski		511	3	0	0	35	37	2
podregion koniński		435	0	0	0	31	15	0
podregion leszczyński		305	2	0	0	23	10	4
podregion pilski		503	1	0	0	22	14	2
podregion poznański		830	1	0	0	54	24	5



Tabela 5. Osoby bezrobotne zamieszkałe na wsi w Wielkopolsce – wrzesień 2015r.

## 5.1 Liczba, zmiany i płynność bezrobocia

Lp.	Powiaty	Liczba bezrobotnych zamieszkałych na wsi w końcu miesiąca	w tym kobiety	% wzrost/spadek liczby bezrobotnych		% udział bezrobotnych zamieszkałych na wsi w ogóle	dane z miesiąca sprawozdawczego		
				w stosunku do sierpnia 2015r.	w stosunku do września 2014r.		napływ	odpływ	
								ogółem	z powodu podjęcia pracy
1.	chodzieski	1 045	645	-0,1	-16,7	46,9	178	179	85
2.	czarnkowsko-trzcianecki	1 479	806	-11,0	-28,8	56,3	305	488	162
3.	gnieźnieński	1 695	1 030	-3,9	-25,7	34,7	319	387	184
4.	gostyński	1 434	801	1,8	-19,0	54,9	297	272	172
5.	grodziski	989	551	1,0	-16,7	65,6	213	203	99
6.	jarociński	1 478	894	-0,1	-14,8	61,0	293	295	139
7.	kaliski	1 609	901	0,6	-19,7	37,4	296	287	154
7a.	- powiat ziemski	1 609	901	0,6	-19,7	97,7	296	287	154
7b.	- m. Kalisz	0	0	0,0	0,0	0,0	0	0	0
8.	kępiński	564	342	-2,6	-20,0	68,4	168	183	86
9.	kolski	2 687	1 626	-2,4	-8,1	60,7	372	438	274
10.	koniński	5 516	3 266	0,1	-15,0	52,9	814	808	494
10a.	- powiat ziemski	5 516	3 266	0,1	-15,0	84,7	814	808	494
10b.	- m. Konin	0	0	0,0	0,0	0,0	0	0	0
11.	kościański	918	602	4,8	-15,6	54,5	228	186	96
12.	krotoszyński	697	487	-2,0	-20,7	34,9	180	194	92
13.	leszczyński	1 010	603	-0,8	-21,6	34,9	237	245	144
13a.	- powiat ziemski	1 010	603	-0,8	-21,6	93,1	237	245	144
13b.	- m. Leszno	0	0	0,0	0,0	0,0	0	0	0
14.	międzychodzki	514	335	5,5	-15,5	62,5	144	117	60
15.	nowotomyski	800	443	4,3	-19,1	59,0	229	196	113
16.	obornicki	815	497	-3,1	-21,7	49,2	131	157	86
17.	ostrowski	1 917	1 139	1,2	-15,7	48,0	412	390	225
18.	ostrzeszowski	1 074	730	5,6	-15,2	64,0	264	207	132
19.	pilski	1 543	966	-1,1	-16,7	36,9	340	357	133
20.	pleszewski	917	610	-4,7	-42,1	61,5	333	378	118
21.	poznański	2 846	1 706	-2,5	-19,2	21,7	404	476	287
21a.	- powiat ziemski	2 846	1 706	-2,5	-19,2	59,3	404	476	287
21b.	- m. Poznań	0	0	0,0	0,0	0,0	0	0	0
22.	rawicki	826	504	-4,4	-25,9	48,9	171	209	114
23.	śłupecki	1 843	1 071	1,6	-22,6	71,7	394	365	187
24.	szamotulski	1 234	723	-3,9	-21,8	53,3	171	221	116
25.	średzki	1 716	967	0,8	-8,5	63,1	268	255	124
26.	śremski	596	328	-1,7	-20,5	46,8	115	125	68
27.	turecki	1 600	1 047	-2,7	-16,1	59,3	346	390	235
28.	wągrowiecki	1 338	838	0,3	-38,5	52,3	348	344	179
29.	wolsztyński	835	453	0,5	-10,0	75,5	217	213	97
30.	wrzesiński	1 483	960	-1,9	-24,7	50,1	251	279	130
31.	złotowski	1 838	1 104	3,7	-3,9	53,3	293	228	110
<b>województwo</b>		<b>44 856</b>	<b>26 975</b>	<b>-0,8</b>	<b>-19,1</b>	<b>47,5</b>	<b>8 731</b>	<b>9 072</b>	<b>4 695</b>
podregion kaliski		8 256	5 103	0,1	-21,0	49,4	1 946	1 934	946
podregion koniński		11 646	7 010	-0,6	-15,0	57,9	1 926	2 001	1 190
podregion leszczyński		5 023	2 963	0,5	-18,9	50,3	1 150	1 125	623
podregion pilski		7 243	4 359	-1,8	-21,9	48,2	1 464	1 596	669
podregion poznański		12 688	7 540	-1,3	-19,7	38,9	2 245	2 416	782

## 5.2.1 Udział w aktywnych formach przeciwdziałania bezrobociu

Lp.	Powiaty	Liczba bezrobotnych mieszkańców wsi objętych aktywnymi formami przeciwdziałania bezrobociu we wrześniu 2015	w tym:								
			prace interwencyjne	roboty publiczne	szkolenia	staze	prace społecznie użyteczne	przygotowanie zawodowe dorosłych	refundacja składek na ubezpieczenia społeczne	bon zatrudnieniowy	bon na zasiedlenie
1.	chodzieski	72	7	11	10	43	0	0	0	0	0
2.	czarnkowsko-trzcianecki	106	13	3	34	48	0	0	0	0	0
3.	gnieźnieński	105	0	0	11	74	0	0	0	2	1
4.	gostyński	56	2	0	1	37	1	0	0	4	0
5.	grodziski	50	0	0	3	33	0	0	0	0	0
6.	jarociński	93	9	8	23	51	0	0	0	0	0
7.	kaliski	82	6	16	11	17	3	0	0	6	1
7a.	- powiat ziemski	82	6	16	11	17	3	0	0	6	1
7b.	- m. Kalisz	0	0	0	0	0	0	0	0	0	0
8.	kępiński	61	4	0	11	38	0	0	0	0	0
9.	kolski	104	15	21	0	50	0	0	0	0	3
10.	koniński	201	16	60	30	70	0	0	0	0	9
10a.	- powiat ziemski	201	16	60	30	70	0	0	0	0	9
10b.	- m. Konin	0	0	0	0	0	0	0	0	0	0
11.	kościański	32	5	0	9	14	0	0	0	0	0
12.	krotoszyński	46	6	0	5	26	2	0	0	0	0
13.	leszczyński	42	0	0	12	15	0	0	0	0	2
13a.	- powiat ziemski	42	0	0	12	15	0	0	0	0	2
13b.	- m. Leszno	0	0	0	0	0	0	0	0	0	0
14.	międzychodzki	21	1	0	1	15	3	0	0	1	0
15.	nowotomyski	46	1	0	7	36	0	0	0	0	0
16.	obornicki	45	0	3	3	31	0	2	0	0	0
17.	ostrowski	48	3	0	1	22	0	0	0	0	0
18.	ostrzeszowski	43	1	0	10	16	0	0	0	0	0
19.	piłski	90	1	8	7	66	0	0	0	1	1
20.	pleszewski	64	0	0	32	27	0	0	0	0	0
21.	poznański	80	2	0	40	21	1	0	0	0	1
21a.	- powiat ziemski	80	2	0	40	21	1	0	0	0	1
21b.	- m. Poznań	0	0	0	0	0	0	0	0	0	0
22.	rawicki	74	7	1	4	47	4	0	0	0	0
23.	śłupecki	77	13	0	29	16	2	0	0	1	3
24.	szamotulski	50	0	0	0	46	1	0	0	0	0
25.	średzki	78	0	0	2	66	2	0	0	0	0
26.	śremski	40	3	0	11	17	6	0	0	0	0
27.	turecki	54	8	0	2	29	0	0	0	0	1
28.	wągrowiecki	109	6	7	6	72	0	0	0	6	0
29.	wolsztyński	72	2	0	36	21	0	0	0	0	0
30.	wrzesiński	74	0	6	1	53	0	0	0	0	0
31.	złotowski	40	11	1	0	19	0	1	0	1	0
<b>województwo</b>		<b>2 155</b>	<b>142</b>	<b>145</b>	<b>352</b>	<b>1 136</b>	<b>25</b>	<b>3</b>	<b>0</b>	<b>22</b>	<b>22</b>
podregion kaliski		437	29	24	93	197	5	0	0	6	1
podregion koniński		436	52	81	61	165	2	0	0	1	16
podregion leszczyński		276	16	1	62	134	5	0	0	4	2
podregion piłski		417	38	30	57	248	0	1	0	8	1
podregion poznański		589	7	9	79	392	13	2	0	3	2

## 5.2.2 Udział w aktywnych formach przeciwdziałania bezrobociu

Lp.	Powiaty	Liczba bezrobotnych mieszkańców wsi objętych aktywnymi formami przeciwdziałania bezrobociu we wrześniu 2015	w tym:					
			dofinansowanie wynagrodzenia skierowanych bezrobotnych powyżej 50 roku życia	świadczenie aktywizacyjne	grant na telepracę	dofinansowanie podejmowania działalności gospodarczej	refundacja kosztów wyposażenia i doposażenia stanowiska pracy	inne
1.	chodzieski	72	0	0	0	0	1	0
2.	czarnkowsko-trzcianecki	106	0	0	0	5	3	0
3.	gnieźnieński	105	0	0	0	7	10	0
4.	gostyński	56	1	0	0	0	8	2
5.	grodziski	50	0	0	0	8	6	0
6.	jarociński	93	0	0	0	1	1	0
7.	kaliski	82	1	0	0	15	6	0
7a.	- powiat ziemski	82	1	0	0	15	6	0
7b.	- m. Kalisz	0	0	0	0	0	0	0
8.	kępiński	61	0	0	0	5	3	0
9.	kolski	104	0	0	0	10	5	0
10.	koniński	201	1	0	0	7	8	0
10a.	- powiat ziemski	201	1	0	0	7	8	0
10b.	- m. Konin	0	0	0	0	0	0	0
11.	kościański	32	0	0	0	0	3	1
12.	krotoszyński	46	0	0	0	1	5	1
13.	leszczyński	42	1	0	0	9	2	1
13a.	- powiat ziemski	42	1	0	0	9	2	1
13b.	- m. Leszno	0	0	0	0	0	0	0
14.	międzychodzki	21	0	0	0	0	0	0
15.	nowotomyski	46	0	0	0	2	0	0
16.	obornicki	45	0	0	0	3	3	0
17.	ostrowski	48	0	0	0	1	18	3
18.	ostrzeszowski	43	0	0	0	12	3	1
19.	pilski	90	1	0	0	2	2	1
20.	pleszewski	64	0	0	0	5	0	0
21.	poznański	80	0	0	0	15	0	0
21a.	- powiat ziemski	80	0	0	0	15	0	0
21b.	- m. Poznań	0	0	0	0	0	0	0
22.	rawicki	74	1	0	0	5	4	1
23.	śłupecki	77	0	0	0	8	4	1
24.	szamotulski	50	0	0	0	3	0	0
25.	średzki	78	1	0	0	4	3	0
26.	śremski	40	0	0	0	3	0	0
27.	turecki	54	0	0	0	5	9	0
28.	wągrowiecki	109	2	0	0	7	2	1
29.	wolsztyński	72	0	0	0	10	3	0
30.	wrzesiński	74	0	0	0	5	9	0
31.	złotowski	40	0	0	0	5	2	0
<b>województwo</b>		<b>2 155</b>	<b>9</b>	<b>0</b>	<b>0</b>	<b>163</b>	<b>123</b>	<b>13</b>
podregion kaliski		437	1	0	0	40	36	5
podregion koniński		436	1	0	0	30	26	1
podregion leszczyński		276	3	0	0	24	20	5
podregion pilski		417	3	0	0	19	10	2
podregion poznański		589	1	0	0	50	31	0

Tabela 6. Osoby bezrobotne do 30 roku życia w Wielkopolsce – wrzesień 2015r.

## 6.1 Liczba, zmiany i płynność bezrobocia

Lp.	Powiaty	Liczba bezrobotnych do 30 roku życia w końcu miesiąca	w tym kobiety	% wzrost/spadek liczby bezrobotnych w stosunku do sierpnia 2015r.	% udział bezrobotnych do 30 roku życia w ogóle	dane z miesiąca sprawozdawczego		
						napływ	odpływ	
							ogółem	z powodu podjęcia pracy
1.	chodzieski	637	385	14,0	28,6	206	121	83
2.	czarnkowsko-trzcianecki	808	527	-4,4	30,8	307	340	142
3.	gnieźnieński	1 442	937	-2,2	29,5	451	475	204
4.	gostyński	944	579	7,5	36,1	340	268	182
5.	grodziski	555	347	3,7	36,8	209	188	90
6.	jarociński	843	527	4,1	34,8	270	228	125
7.	kaliski	1 244	748	5,0	29,0	397	329	178
7a.	- powiat ziemski	648	385	6,1	39,3	204	165	91
7b.	- m. Kalisz	596	363	3,8	22,5	193	164	87
8.	kępiński	325	226	-1,5	39,4	150	154	76
9.	kolski	1 645	1 046	-1,3	37,1	355	366	223
10.	koniński	3 755	2 232	0,4	36,0	867	822	438
10a.	- powiat ziemski	2 687	1 628	2,2	41,3	643	565	309
10b.	- m. Konin	1 068	604	-3,9	27,3	224	257	129
11.	kościański	591	386	9,6	35,1	230	172	107
12.	krotoszyński	657	502	-6,3	32,9	259	298	154
13.	leszczyński	911	575	5,0	31,5	345	289	164
13a.	- powiat ziemski	432	272	10,5	39,8	161	116	65
13b.	- m. Leszno	479	303	0,4	26,5	184	173	99
14.	międzychodzki	327	239	6,9	39,7	115	89	46
15.	nowotomyski	487	294	12,0	35,9	255	198	104
16.	obornicki	493	352	-1,2	29,7	141	144	80
17.	ostrowski	1 324	888	3,0	33,2	420	375	199
18.	ostrzeszowski	673	468	8,9	40,1	250	193	119
19.	pilski	1 075	728	0,5	25,7	433	428	147
20.	pleszewski	542	347	1,7	36,4	312	301	108
21.	poznański	2 633	1 744	-2,5	20,0	793	834	394
21a.	- powiat ziemski	1 077	731	-0,1	22,4	294	290	157
21b.	- m. Poznań	1 556	1 013	-4,1	18,7	499	544	237
22.	rawicki	645	421	0,6	38,2	233	226	113
23.	słupecki	1 009	601	6,8	39,2	326	255	154
24.	szamotulski	689	448	-4,8	29,7	159	187	103
25.	średzki	879	523	2,3	32,3	252	228	96
26.	śremski	380	254	-3,1	29,9	142	152	91
27.	turecki	937	620	4,6	34,7	340	289	164
28.	wągrowiecki	908	581	7,1	35,5	405	336	169
29.	wolsztyński	416	266	3,5	37,6	178	160	69
30.	wrzesiński	877	611	-1,6	29,6	256	264	112
31.	złotowski	1 121	714	10,1	32,5	337	227	103
<b>województwo</b>		<b>29 772</b>	<b>19 116</b>	<b>2,0</b>	<b>31,5</b>	<b>9 733</b>	<b>8 936</b>	<b>4 537</b>
podregion kaliski		5 608	3 706	2,7	33,6	2 058	1 878	959
podregion koniński		7 346	4 499	1,4	36,5	1 888	1 732	979
podregion leszczyński		3 507	2 227	5,4	35,1	1 326	1 115	635
podregion pilski		4 549	2 935	4,8	30,3	1 688	1 452	644
podregion poznański		8 762	5 749	-0,6	26,8	2 773	2 759	1 320

## 6.2.1 Udział w aktywnych formach przeciwdziałania bezrobociu

Lp.	Powiaty	Liczba bezrobotnych do 30 roku życia objętych aktywnymi formami przeciwdziałania bezrobociu we wrześniu 2015	w tym:								
			prace interwencyjne	roboty publiczne	szkolenia	staze	prace społecznie użyteczne	przygotowanie zawodowe dorosłych	refundacja składek na ubezpieczenia społeczne	bon zatrudnieniowy	bon na zasiedlenie
1.	chodzieski	22	3	0	11	4	0	0	0	0	0
2.	czarnkowsko-trzcianecki	106	13	2	40	50	0	0	0	0	0
3.	gnieźnieński	180	0	0	32	110	0	0	0	7	1
4.	gostyński	66	1	0	2	40	0	0	0	13	3
5.	grodziski	57	0	0	4	44	0	0	0	0	0
6.	jarociński	61	8	0	17	32	0	0	0	0	0
7.	kaliski	104	7	14	10	32	3	0	0	9	4
7a.	- powiat ziemski	57	5	9	5	17	1	0	0	6	1
7b.	- m. Kalisz	47	2	5	5	15	2	0	0	3	3
8.	kępiński	62	3	0	16	35	0	0	0	0	0
9.	kolski	83	9	5	0	50	0	0	0	0	5
10.	koniński	208	18	18	35	102	0	0	0	0	19
10a.	- powiat ziemski	141	12	13	22	74	0	0	0	0	12
10b.	- m. Konin	67	6	5	13	28	0	0	0	0	7
11.	kościański	37	7	0	8	17	0	0	0	0	1
12.	krotoszyński	88	9	0	13	49	1	0	0	0	2
13.	leszczyński	59	1	0	16	34	0	0	0	0	3
13a.	- powiat ziemski	18	0	0	5	9	0	0	0	0	2
13b.	- m. Leszno	41	1	0	11	25	0	0	0	0	1
14.	międzychodzki	26	1	0	2	22	0	0	0	1	0
15.	nowotomyski	64	0	0	10	51	0	0	0	0	0
16.	obornicki	38	0	0	2	23	0	3	0	0	0
17.	ostrowski	74	2	0	3	46	0	0	0	3	0
18.	ostrzeszowski	45	1	0	8	17	0	0	0	0	0
19.	pilski	137	2	0	15	107	0	0	0	1	2
20.	pleszewski	67	0	0	41	18	0	0	0	0	0
21.	poznański	223	5	0	115	81	1	0	0	0	1
21a.	- powiat ziemski	74	3	0	30	32	0	0	0	0	1
21b.	- m. Poznań	149	2	0	85	49	1	0	0	0	0
22.	rawicki	99	15	0	6	69	1	0	0	0	0
23.	śłupecki	47	10	0	12	13	0	0	0	1	3
24.	szamotulski	50	0	0	0	50	0	0	0	0	0
25.	średzki	71	0	0	3	61	0	0	0	0	0
26.	śremski	67	4	0	26	19	10	0	0	0	0
27.	turecki	45	4	0	3	23	0	0	0	0	5
28.	wągrowiecki	110	3	0	13	73	2	0	0	7	1
29.	wolsztyński	64	2	0	28	22	0	0	0	0	0
30.	wrzesiński	74	1	2	2	58	0	0	0	0	0
31.	złotowski	50	10	1	0	26	0	1	0	1	4
<b>województwo</b>		<b>2 484</b>	<b>139</b>	<b>42</b>	<b>493</b>	<b>1 378</b>	<b>18</b>	<b>4</b>	<b>0</b>	<b>43</b>	<b>54</b>
podregion kaliski		501	30	14	108	229	4	0	0	12	6
podregion koniński		383	41	23	50	188	0	0	0	1	32
podregion leszczyński		325	26	0	60	182	1	0	0	13	7
podregion pilski		425	31	3	79	260	2	1	0	9	7
podregion poznański		850	11	2	196	519	11	3	0	8	2

## 6.2.2 Udział w aktywnych formach przeciwdziałania bezrobociu

Lp.	Powiaty	Liczba bezrobotnych do 30 roku życia objętych aktywnymi formami przeciwdziałania bezrobociu we wrześniu 2015	w tym:				
			świadczenie aktywizacyjne	grant na telepracę	dofinansowanie podejmowania działalności gospodarczej	refundacja kosztów wyposażenia i doposażenia stanowiska pracy	inne
1.	chodzieski	22	0	0	0	4	0
2.	czarnkowsko-trzcianecki	106	0	0	1	0	0
3.	gnieźnieński	180	0	0	14	16	0
4.	gostyński	66	0	0	1	5	1
5.	grodziski	57	0	0	7	2	0
6.	jarociński	61	0	0	2	2	0
7.	kaliski	104	0	0	15	10	0
7a.	- powiat ziemski	57	0	0	9	4	0
7b.	- m. Kalisz	47	0	0	6	6	0
8.	kępiński	62	0	0	4	4	0
9.	kolski	83	0	0	11	3	0
10.	koniński	208	0	0	10	6	0
10a.	- powiat ziemski	141	0	0	4	4	0
10b.	- m. Konin	67	0	0	6	2	0
11.	kościański	37	0	0	0	3	1
12.	krotoszyński	88	0	0	4	10	0
13.	leszczyński	59	0	0	5	0	0
13a.	- powiat ziemski	18	0	0	2	0	0
13b.	- m. Leszno	41	0	0	3	0	0
14.	międzychodzki	26	0	0	0	0	0
15.	nowotomyski	64	0	0	3	0	0
16.	obornicki	38	0	0	4	6	0
17.	ostrowski	74	0	0	0	19	1
18.	ostrzeszowski	45	0	0	14	4	1
19.	pilski	137	0	0	4	5	1
20.	pleszewski	67	0	0	8	0	0
21.	poznański	223	0	0	20	0	0
21a.	- powiat ziemski	74	0	0	8	0	0
21b.	- m. Poznań	149	0	0	12	0	0
22.	rawicki	99	0	0	6	2	0
23.	słupecki	47	0	0	4	3	1
24.	szamotulski	50	0	0	0	0	0
25.	średzki	71	0	0	6	1	0
26.	śremski	67	0	0	7	1	0
27.	turecki	45	0	0	6	4	0
28.	wągrowiecki	110	0	0	8	2	1
29.	wolsztyński	64	0	0	7	5	0
30.	wrzeński	74	0	0	3	8	0
31.	złotowski	50	0	0	3	4	0
<b>województwo</b>		<b>2 484</b>	<b>0</b>	<b>0</b>	<b>177</b>	<b>129</b>	<b>7</b>
podregion kaliski		501	0	0	47	49	2
podregion koniński		383	0	0	31	16	1
podregion leszczyński		325	0	0	19	15	2
podregion pilski		425	0	0	16	15	2
podregion poznański		850	0	0	64	34	0

Tabela 7. Osoby bezrobotne powyżej 50 roku życia w Wielkopolsce – wrzesień 2015r.

## 7.1 Liczba, zmiany i płynność bezrobocia

Lp.	Powiaty	Liczba bezrobotnych powyżej 50 roku życia w końcu miesiąca	w tym kobiety	% wzrost/spadek liczby bezrobotnych		% udział bezrobotnych powyżej 50 roku życia w ogóle	dane z miesiąca sprawozdawczego		
				w stosunku do sierpnia 2015r.	w stosunku do września 2014r.		napływ	odpływ	
								ogółem	z powodu podjęcia pracy
1.	chodzieski	600	281	-1,6	-7,3	26,9	54	64	24
2.	czarnkowsko-trzcianecki	760	304	-15,1	-23,1	29,0	98	233	54
3.	gnieźnieński	1 274	547	-2,2	-16,3	26,1	111	140	67
4.	gostyński	619	260	-3,7	-9,9	23,7	54	78	55
5.	grodziski	406	160	-2,9	-13,4	26,9	33	45	25
6.	jarociński	587	250	-4,4	-5,2	24,2	72	99	46
7.	kaliski	1 153	481	-1,0	-17,5	26,8	129	141	61
7a.	- powiat ziemski	364	153	-2,4	-16,7	22,1	30	39	14
7b.	- m. Kalisz	789	328	-0,4	-17,8	29,8	99	102	47
8.	kępiński	214	77	2,4	-2,7	25,9	35	30	10
9.	kolski	901	404	-3,4	-1,2	20,3	60	92	51
10.	koniński	1 916	862	-1,5	-0,1	18,4	122	152	84
10a.	- powiat ziemski	1 035	454	-2,0	4,5	15,9	64	85	55
10b.	- m. Konin	881	408	-1,0	-5,0	22,5	58	67	29
11.	kościański	430	191	0,7	-11,2	25,5	63	60	26
12.	krotoszyński	521	243	-0,2	-6,6	26,1	75	76	35
13.	leszczyński	782	337	-2,6	-14,0	27,0	89	110	56
13a.	- powiat ziemski	259	98	-3,7	-14,2	23,9	30	40	18
13b.	- m. Leszno	523	239	-2,1	-13,8	28,9	59	70	38
14.	międzychodzki	205	87	-2,4	-13,9	24,9	31	36	11
15.	nowotomyski	365	154	-2,9	-4,7	26,9	44	55	23
16.	obornicki	487	182	-5,3	-11,1	29,4	36	63	23
17.	ostrowski	973	430	-0,5	-6,4	24,4	104	109	42
18.	ostrzeszowski	376	182	2,7	-2,1	22,4	43	33	13
19.	pilski	1 257	558	-5,7	-9,4	30,1	121	197	91
20.	pleszewski	307	148	-5,5	-11,5	20,6	45	63	17
21.	poznański	4 347	1 857	-3,3	-20,2	33,1	389	536	256
21a.	- powiat ziemski	1 505	676	-1,5	-15,6	31,3	131	154	74
21b.	- m. Poznań	2 842	1 181	-4,2	-22,5	34,1	258	382	182
22.	rawicki	413	166	-6,6	-15,5	24,5	32	61	40
23.	śłupecki	483	214	-1,4	-20,8	18,8	55	62	23
24.	szamotulski	658	284	-3,4	-18,9	28,4	50	73	32
25.	średzki	689	290	-1,9	0,7	25,3	52	65	33
26.	śremski	386	172	-1,8	-14,8	30,3	36	43	16
27.	turecki	584	331	-3,0	3,2	21,6	57	75	40
28.	wągrowiecki	596	297	0,0	-28,5	23,3	81	81	40
29.	wolsztyński	311	107	-3,1	-5,5	28,1	28	38	18
30.	wrzesiński	848	407	0,8	-11,2	28,7	75	68	27
31.	złotowski	967	411	0,1	6,1	28,0	91	90	45
<b>województwo</b>		<b>24 415</b>	<b>10 674</b>	<b>-2,8</b>	<b>-12,0</b>	<b>25,8</b>	<b>2 365</b>	<b>3 068</b>	<b>1 384</b>
podregion kaliski		4 131	1 811	-1,1	-9,5	24,7	503	551	224
podregion koniński		3 884	1 811	-2,2	-3,0	19,3	294	381	198
podregion leszczyński		2 555	1 061	-3,1	-11,8	25,6	266	347	195
podregion pilski		4 180	1 851	-5,0	-12,3	27,8	445	665	254
podregion poznański		9 665	4 140	-2,7	-16,0	29,6	857	1 124	513

## 7.2.1 Udział w aktywnych formach przeciwdziałania bezrobociu

Lp.	Powiaty	Liczba bezrobotnych powyżej 50 roku życia objętych aktywnymi formami przeciwdziałania bezrobociu we wrześniu 2015	w tym:					
			prace interwencyjne	roboty publiczne	szkolenia	staże	prace społecznie użyteczne	przygotowanie zawodowe dorosłych
1.	chodzieski	23	2	1	0	18	0	0
2.	czarnkowsko-trzcianecki	16	1	2	2	9	0	0
3.	gnieźnieński	15	0	1	0	11	0	0
4.	gostyński	10	0	0	0	2	0	0
5.	grodziski	3	0	1	0	1	0	0
6.	jarociński	37	7	11	6	13	0	0
7.	kaliski	25	4	10	3	0	4	0
7a.	- powiat ziemski	4	0	3	0	0	0	0
7b.	- m. Kalisz	21	4	7	3	0	4	0
8.	kępiński	4	0	0	0	4	0	0
9.	kolski	20	1	14	0	4	0	0
10.	koniński	35	1	29	2	1	0	0
10a.	- powiat ziemski	28	1	25	0	0	0	0
10b.	- m. Konin	7	0	4	2	1	0	0
11.	kościański	3	0	0	2	0	0	0
12.	krotoszyński	20	3	7	2	2	5	0
13.	leszczyński	16	0	0	7	0	0	0
13a.	- powiat ziemski	4	0	0	2	0	0	0
13b.	- m. Leszno	12	0	0	5	0	0	0
14.	międzychodzki	3	0	0	0	1	2	0
15.	nowotomyski	5	1	0	0	4	0	0
16.	obornicki	21	0	1	0	20	0	0
17.	ostrowski	9	0	0	0	3	0	0
18.	ostrzeszowski	3	0	0	3	0	0	0
19.	pilski	40	1	13	1	17	2	0
20.	pleszewski	5	0	0	0	5	0	0
21.	poznański	89	1	0	71	3	1	0
21a.	- powiat ziemski	22	0	0	19	1	0	0
21b.	- m. Poznań	67	1	0	52	2	1	0
22.	rawicki	13	0	1	1	2	3	0
23.	słupecki	13	1	0	7	3	0	0
24.	szamotulski	14	0	0	0	12	0	0
25.	średzki	19	0	0	0	15	1	0
26.	śremski	14	2	0	0	4	8	0
27.	turecki	8	3	1	1	2	0	0
28.	wągrowiecki	21	1	6	0	9	3	0
29.	wolsztyński	4	0	0	4	0	0	0
30.	wrzesiński	12	0	1	1	9	0	0
31.	złotowski	11	3	4	0	2	2	0
<b>województwo</b>		<b>531</b>	<b>32</b>	<b>103</b>	<b>113</b>	<b>176</b>	<b>31</b>	<b>0</b>
podregion kaliski		103	14	28	14	27	9	0
podregion koniński		76	6	44	10	10	0	0
podregion leszczyński		46	0	1	14	4	3	0
podregion pilski		111	8	26	3	55	7	0
podregion poznański		195	4	4	72	80	12	0



## 7.2.2 Udział w aktywnych formach przeciwdziałania bezrobociu

Lp.	Powiaty	Liczba bezrobotnych powyżej 50 roku życia objętych aktywnymi formami przeciwdziałania bezrobociu we wrześniu 2015	w tym:						
			dofinansowanie wynagrodzenia skierowanych bezrobotnych powyżej 50 roku życia	świadczenie aktywizacyjne	grant na telepracę	dofinansowanie podejmowania działalności gospodarczej	refundacja kosztów wyposażenia i doposażenia stanowiska pracy	inne	
1.	chodzieski	23	1	0	0	0	1	0	
2.	czarnkowsko-trzcianecki	16	0	0	0	0	2	0	
3.	gnieźnieński	15	2	0	0	0	1	0	
4.	gostyński	10	4	0	0	0	3	1	
5.	grodziski	3	0	0	0	1	0	0	
6.	jarociński	37	0	0	0	0	0	0	
7.	kaliski	25	4	0	0	0	0	0	
7a.	- powiat ziemski	4	1	0	0	0	0	0	
7b.	- m. Kalisz	21	3	0	0	0	0	0	
8.	kępiński	4	0	0	0	0	0	0	
9.	kolski	20	0	0	0	1	0	0	
10.	koniński	35	1	0	0	0	1	0	
10a.	- powiat ziemski	28	1	0	0	0	1	0	
10b.	- m. Konin	7	0	0	0	0	0	0	
11.	kościański	3	0	0	0	0	1	0	
12.	krotoszyński	20	0	0	0	0	1	0	
13.	leszczyński	16	1	0	0	6	2	0	
13a.	- powiat ziemski	4	1	0	0	1	0	0	
13b.	- m. Leszno	12	0	0	0	5	2	0	
14.	międzychodzki	3	0	0	0	0	0	0	
15.	nowotomyski	5	0	0	0	0	0	0	
16.	obornicki	21	0	0	0	0	0	0	
17.	ostrowski	9	0	0	0	0	5	1	
18.	ostrzeszowski	3	0	0	0	0	0	0	
19.	pilski	40	1	0	0	0	4	1	
20.	pleszewski	5	0	0	0	0	0	0	
21.	poznański	89	0	0	0	3	0	10	
21a.	- powiat ziemski	22	0	0	0	1	0	1	
21b.	- m. Poznań	67	0	0	0	2	0	9	
22.	rawicki	13	1	0	0	3	2	0	
23.	słupecki	13	0	0	0	2	0	0	
24.	szamotulski	14	1	0	0	0	0	1	
25.	średzki	19	1	0	0	0	2	0	
26.	śremski	14	0	0	0	0	0	0	
27.	turecki	8	0	0	0	0	1	0	
28.	wągrowiecki	21	1	0	0	0	1	0	
29.	wolsztyński	4	0	0	0	0	0	0	
30.	wrzesiński	12	0	0	0	0	1	0	
31.	złotowski	11	0	0	0	0	0	0	
<b>województwo</b>		<b>531</b>	<b>18</b>	<b>0</b>	<b>0</b>	<b>16</b>	<b>28</b>	<b>14</b>	
podregion kaliski		103	4	0	0	0	6	1	
podregion koniński		76	1	0	0	3	2	0	
podregion leszczyński		46	6	0	0	9	8	1	
podregion pilski		111	3	0	0	0	8	1	
podregion poznański		195	4	0	0	4	4	11	

Tabela 8. Osoby długotrwale bezrobotne w Wielkopolsce – wrzesień 2015r.

## 8.1 Liczba, zmiany i płynność bezrobocia

Lp.	Powiaty	Liczba długotrwale bezrobotnych w końcu miesiąca	w tym kobiety	% wzrost/spadek liczby bezrobotnych		% udział długotrwale bezrobotnych w ogóle	dane z miesiąca sprawozdawczego		
				w stosunku do sierpnia 2015r.	w stosunku do września 2014r.		napływ	odpływ	
								ogółem	z powodu podjęcia pracy
1.	chodzieski	1 254	801	-2,9	-18,1	56,3	132	170	68
2.	czarnkowsko-trzcianecki	1 162	681	-19,2	-40,0	44,3	190	466	98
3.	gnieźnieński	2 571	1 555	-2,2	-27,9	52,6	260	319	139
4.	gostyński	1 355	862	-4,2	-20,1	51,9	106	165	94
5.	grodziski	677	375	-5,8	-16,8	44,9	56	98	44
6.	jarociński	1 178	769	-4,5	-25,3	48,6	100	155	57
7.	kaliski	2 089	1 200	-0,2	-26,9	48,6	246	250	121
7a.	- powiat ziemski	744	460	0,3	-28,4	45,2	99	97	48
7b.	- m. Kalisz	1 345	740	-0,4	-26,0	50,8	147	153	73
8.	kępiński	317	197	-5,7	-30,0	38,4	33	52	24
9.	kolski	2 738	1 756	-2,2	-7,6	61,8	215	278	158
10.	koniński	6 386	3 891	-0,3	-14,5	61,3	567	586	308
10a.	- powiat ziemski	3 945	2 527	0,5	-15,1	60,6	369	351	185
10b.	- m. Konin	2 441	1 364	-1,5	-13,6	62,5	198	235	123
11.	kościański	711	492	0,3	-19,7	42,2	89	87	35
12.	krotoszyński	1 003	737	-8,8	-28,9	50,3	89	186	80
13.	leszczyński	1 333	830	-6,7	-26,4	46,1	113	209	113
13a.	- powiat ziemski	448	280	-9,9	-30,3	41,3	44	93	52
13b.	- m. Leszno	885	550	-5,0	-24,3	48,9	69	116	61
14.	międzychodzki	289	204	-2,7	-10,8	35,1	50	58	19
15.	nowotomyski	403	231	-0,5	-24,1	29,7	64	66	34
16.	obornicki	800	557	-2,7	-23,2	48,3	69	91	35
17.	ostrowski	1 781	1 189	-2,9	-23,8	44,6	181	235	110
18.	ostrzeszowski	847	629	0,2	-20,1	50,4	115	113	70
19.	pilski	2 052	1 271	-6,0	-25,2	49,1	229	360	141
20.	pleszewski	738	538	-10,9	-39,9	49,5	133	223	41
21.	poznański	5 634	3 083	-2,4	-27,0	42,9	547	685	324
21a.	- powiat ziemski	1 942	1 135	-1,9	-22,1	40,4	173	211	113
21b.	- m. Poznań	3 692	1 948	-2,6	-29,3	44,3	374	474	211
22.	rawicki	874	549	-6,3	-26,2	51,7	83	142	79
23.	śłupecki	1 370	846	-2,3	-32,9	53,3	202	234	81
24.	szamotulski	1 100	708	-3,9	-24,3	47,5	85	130	57
25.	średzki	1 500	903	-1,6	-10,0	55,2	119	143	57
26.	śremski	519	317	-4,1	-36,3	40,8	55	77	41
27.	turecki	1 347	972	-3,4	-21,8	49,9	138	186	94
28.	wągrowiecki	1 236	867	-2,0	-46,6	48,4	249	274	122
29.	wolsztyński	428	240	-2,3	-14,7	38,7	51	61	26
30.	wrzesiński	1 746	1 181	-2,5	-24,7	59,0	139	184	86
31.	złotowski	1 817	1 203	-0,1	-7,9	52,7	178	179	70
<b>województwo</b>		<b>47 255</b>	<b>29 634</b>	<b>-3,2</b>	<b>-23,7</b>	<b>50,0</b>	<b>4 883</b>	<b>6 462</b>	<b>2 826</b>
podregion kaliski		7 953	5 259	-3,8	-27,2	47,6	897	1 214	503
podregion koniński		11 841	7 465	-1,3	-16,6	58,8	1 122	1 284	641
podregion leszczyński		4 701	2 973	-4,5	-22,7	47,1	442	664	347
podregion pilski		7 521	4 823	-5,9	-28,4	50,0	978	1 449	499
podregion poznański		15 239	9 114	-2,6	-24,7	46,7	1 444	1 851	836

## 8.2.1 Udział w aktywnych formach przeciwdziałania bezrobociu

Lp.	Powiaty	Liczba długotrwale bezrobotnych objętych aktywnymi formami przeciwdziałania bezrobociu we wrześniu 2015	w tym:								
			prace interwencyjne	roboty publiczne	szkolenia	staze	prace społecznie użyteczne	przygotowanie zawodowe dorosłych	refundacja składek na ubezpieczenia społeczne	bon zatrudnieniowy	bon na zasiedlenie
1.	chodzieski	72	6	10	5	49	0	0	0	0	0
2.	czarnkowsko-trzcianecki	51	4	5	13	26	0	0	0	0	0
3.	gnieźnieński	62	0	0	11	43	0	0	0	0	0
4.	gostyński	26	1	0	2	15	0	0	0	3	0
5.	grodziski	23	0	1	2	10	0	0	0	0	0
6.	jarociński	61	3	9	14	35	0	0	0	0	0
7.	kaliski	49	3	15	4	5	12	0	0	0	0
7a.	- powiat ziemski	24	2	9	3	3	1	0	0	0	0
7b.	- m. Kalisz	25	1	6	1	2	11	0	0	0	0
8.	kępiński	9	1	0	1	5	0	0	0	0	0
9.	kolski	69	7	22	1	34	0	0	0	0	0
10.	koniński	102	5	33	24	34	0	0	0	0	1
10a.	- powiat ziemski	68	3	28	11	26	0	0	0	0	0
10b.	- m. Konin	34	2	5	13	8	0	0	0	0	1
11.	kościański	7	2	0	2	3	0	0	0	0	0
12.	krotoszyński	35	2	4	1	17	7	0	0	0	0
13.	leszczyński	22	0	0	9	5	0	0	0	0	0
13a.	- powiat ziemski	9	0	0	6	1	0	0	0	0	0
13b.	- m. Leszno	13	0	0	3	4	0	0	0	0	0
14.	międzychodzki	14	0	0	0	10	4	0	0	0	0
15.	nowotomyski	13	1	0	0	12	0	0	0	0	0
16.	obornicki	30	0	2	0	26	0	1	0	0	0
17.	ostrowski	27	0	0	0	16	0	0	0	0	0
18.	ostrzeszowski	12	0	0	2	4	0	0	0	0	0
19.	pilski	90	2	12	3	60	5	0	0	0	0
20.	pleszewski	28	0	0	12	13	0	0	0	0	0
21.	poznański	136	0	0	85	19	4	0	0	0	0
21a.	- powiat ziemski	39	0	0	24	4	1	0	0	0	0
21b.	- m. Poznań	97	0	0	61	15	3	0	0	0	0
22.	rawicki	38	1	0	1	24	7	0	0	0	0
23.	śłupecki	53	1	0	32	12	2	0	0	0	0
24.	szamotulski	21	0	0	1	16	0	0	0	0	0
25.	średzki	40	0	0	0	35	1	0	0	0	0
26.	śremski	25	1	0	1	12	9	0	0	0	0
27.	turecki	28	3	1	0	21	0	0	0	0	0
28.	wągrowiecki	69	2	7	4	39	7	0	0	0	0
29.	wolsztyński	12	0	0	7	5	0	0	0	0	0
30.	wrzesiński	34	0	9	1	21	0	0	0	0	0
31.	złotowski	23	4	3	0	14	2	0	0	0	0
<b>województwo</b>		<b>1 281</b>	<b>49</b>	<b>133</b>	<b>238</b>	<b>640</b>	<b>60</b>	<b>1</b>	<b>0</b>	<b>3</b>	<b>1</b>
podregion kaliski		221	9	28	34	95	19	0	0	0	0
podregion koniński		252	16	56	57	101	2	0	0	0	1
podregion leszczyński		105	4	0	21	52	7	0	0	3	0
podregion pilski		305	18	37	25	188	14	0	0	0	0
podregion poznański		398	2	12	101	204	18	1	0	0	0

### 8.2.2 Udział w aktywnych formach przeciwdziałania bezrobociu

Lp.	Powiaty	Liczba długotrwale bezrobotnych objętych aktywnymi formami przeciwdziałania bezrobociu we wrześniu 2015	w tym:					
			dofinansowanie wynagrodzenia skierowanych bezrobotnych powyżej 50 roku życia	świadczenie aktywizacyjne	grant na telepracę	dofinansowanie podejmowania działalności gospodarczej	refundacja kosztów wyposażenia i doposażenia stanowiska pracy	inne
1.	chodzieski	72	1	0	0	0	1	0
2.	czarnkowsko-trzcianecki	51	0	0	0	2	1	0
3.	gnieźnieński	62	1	0	0	4	3	0
4.	gostyński	26	1	0	0	0	2	2
5.	grodziski	23	0	0	0	9	1	0
6.	jarociński	61	0	0	0	0	0	0
7.	kaliski	49	2	0	0	7	1	0
7a.	- powiat ziemski	24	1	0	0	4	1	0
7b.	- m. Kalisz	25	1	0	0	3	0	0
8.	kępiński	9	0	0	0	0	2	0
9.	kolski	69	0	0	0	4	1	0
10.	koniński	102	0	0	0	3	2	0
10a.	- powiat ziemski	68	0	0	0	0	0	0
10b.	- m. Konin	34	0	0	0	3	2	0
11.	kościański	7	0	0	0	0	0	0
12.	krotoszyński	35	0	0	0	1	2	1
13.	leszczyński	22	0	0	0	5	2	1
13a.	- powiat ziemski	9	0	0	0	0	1	1
13b.	- m. Leszno	13	0	0	0	5	1	0
14.	międzychodzki	14	0	0	0	0	0	0
15.	nowotomyski	13	0	0	0	0	0	0
16.	obornicki	30	0	0	0	1	0	0
17.	ostrowski	27	0	0	0	0	9	2
18.	ostrzeszowski	12	0	0	0	2	3	1
19.	pilski	90	0	0	0	1	6	1
20.	pleszewski	28	0	0	0	3	0	0
21.	poznański	136	0	0	0	19	0	9
21a.	- powiat ziemski	39	0	0	0	9	0	1
21b.	- m. Poznań	97	0	0	0	10	0	8
22.	rawicki	38	1	0	0	1	3	0
23.	słupecki	53	0	0	0	3	3	0
24.	szamotulski	21	0	0	0	2	0	2
25.	średzki	40	0	0	0	2	2	0
26.	śremski	25	0	0	0	2	0	0
27.	turecki	28	0	0	0	2	1	0
28.	wągrowiecki	69	1	0	0	7	2	0
29.	wolsztyński	12	0	0	0	0	0	0
30.	wrzesiński	34	0	0	0	2	1	0
31.	złotowski	23	0	0	0	0	0	0
<b>województwo</b>		<b>1 281</b>	<b>7</b>	<b>0</b>	<b>0</b>	<b>82</b>	<b>48</b>	<b>19</b>
podregion kaliski		221	2	0	0	13	17	4
podregion koniński		252	0	0	0	12	7	0
podregion leszczyński		105	2	0	0	6	7	3
podregion pilski		305	2	0	0	10	10	1
podregion poznański		398	1	0	0	41	7	11

Tabela 9. Pozostałe osoby bezrobotne będące w szczególnej sytuacji na rynku pracy – wrzesień 2015r.

## 9.1 Bezrobotni korzystający ze świadczeń pomocy społecznej oraz bezrobotni niepełnosprawni

Lp.	Powiaty	Bezrobotni korzystający ze świadczeń pomocy społecznej			bezrobotni niepełnosprawni		
		Bezrobotni ogółem	w tym:	% udział bezrobotnych korzystających ze świadczeń pomocy społecznej ogółem w całej populacji bezrobotnych	Bezrobotni ogółem	w tym:	% udział bezrobotnych niepełnosprawnych ogółem w całej populacji bezrobotnych
			kobiety			kobiety	
1.	chodzieski	0	0	0,0	181	91	8,1
2.	czarnkowsko-trzcianecki	190	107	7,2	187	93	7,1
3.	gnieźnieński	1	0	0,0	362	206	7,4
4.	gostyński	0	0	0,0	142	74	5,4
5.	grodziski	1	0	0,1	148	86	9,8
6.	jarociński	0	0	0,0	167	78	6,9
7.	kaliski	0	0	0,0	415	199	9,7
7a.	- powiat ziemski	0	0	0,0	107	49	6,5
7b.	- m. Kalisz	0	0	0,0	308	150	11,6
8.	kępiński	5	3	0,6	93	36	11,3
9.	kolski	27	19	0,6	273	135	6,2
10.	koniński	1	1	0,0	501	277	4,8
10a.	- powiat ziemski	0	0	0,0	242	141	3,7
10b.	- m. Konin	1	1	0,0	259	136	6,6
11.	kościański	36	20	2,1	183	100	10,9
12.	krotoszyński	50	31	2,5	144	71	7,2
13.	leszczyński	372	248	12,9	270	138	9,3
13a.	- powiat ziemski	63	41	5,8	96	45	8,8
13b.	- m. Leszno	309	207	17,1	174	93	9,6
14.	międzychodzki	122	97	14,8	84	43	10,2
15.	nowotomyski	35	18	2,6	178	93	13,1
16.	obornicki	2	1	0,1	120	65	7,2
17.	ostrowski	127	93	3,2	369	221	9,2
18.	ostrzeszowski	21	14	1,3	108	53	6,4
19.	pilski	0	0	0,0	535	265	12,8
20.	pleszewski	0	0	0,0	123	70	8,3
21.	poznański	914	575	7,0	920	428	7,0
21a.	- powiat ziemski	325	215	6,8	260	127	5,4
21b.	- m. Poznań	589	360	7,1	660	301	7,9
22.	rawicki	0	0	0,0	181	90	10,7
23.	śłupecki	18	15	0,7	156	91	6,1
24.	szamotulski	126	91	5,4	194	111	8,4
25.	średzki	0	0	0,0	100	55	3,7
26.	śremski	11	5	0,9	153	77	12,0
27.	turecki	0	0	0,0	151	86	5,6
28.	wągrowiecki	4	2	0,2	169	99	6,6
29.	wolsztyński	0	0	0,0	164	85	14,8
30.	wrzesiński	0	0	0,0	300	159	10,1
31.	złotowski	0	0	0,0	243	133	7,0
<b>województwo</b>		<b>2 063</b>	<b>1 340</b>	<b>2,2</b>	<b>7 314</b>	<b>3 808</b>	<b>7,7</b>
podregion kaliski		203	141	1,2	1 419	728	8,5
podregion koniński		46	35	0,2	1 081	589	5,4
podregion leszczyński		408	268	4,1	940	487	9,4
podregion pilski		194	109	1,3	1 315	681	8,7
podregion poznański		1 212	787	3,7	2 559	1 323	7,8

9.2 Bezrobotni posiadający co najmniej jedno dziecko do 6 roku życia oraz bezrobotni posiadający co najmniej jedno dziecko niepełnosprawne do 18 roku życia

Lp.	Powiaty	Bezrobotni posiadający co najmniej jedno dziecko do 6 roku życia			Bezrobotni posiadający co najmniej jedno dziecko niepełnosprawne do 18 roku życia		
		Bezrobotni ogółem	w tym: kobiety	% udział bezrobotnych posiadających co najmniej jedno dziecko do 6 roku życia ogółem w całej populacji bezrobotnych	Bezrobotni ogółem	w tym: kobiety	% udział bezrobotnych posiadających co najmniej jedno dziecko niepełnosprawne do 18 roku życia ogółem w całej populacji bezrobotnych
1.	chodzieski	419	348	18,8	1	1	0,0
2.	czarnkowsko-trzcianecki	562	471	21,4	3	2	0,1
3.	gnieźnieński	1 019	831	20,8	1	1	0,0
4.	gostyński	350	299	13,4	9	8	0,3
5.	grodziski	299	260	19,8	1	1	0,1
6.	jarociński	422	356	17,4	8	6	0,3
7.	kaliski	748	599	17,4	22	18	0,5
7a	- powiat ziemski	305	245	18,5	13	10	0,8
7b	- m. Kalisz	443	354	16,7	9	8	0,3
8.	kępiński	176	161	21,3	0	0	0,0
9.	kolski	806	723	18,2	1	1	0,0
10.	koniński	1 979	1 630	19,0	4	4	0,0
10a	- powiat ziemski	1 280	1 056	19,7	4	4	0,1
10b	- m. Konin	699	574	17,9	0	0	0,0
11.	kościański	354	307	21,0	7	6	0,4
12.	krotoszyński	328	302	16,4	1	1	0,1
13.	leszczyński	668	563	23,1	3	2	0,1
13a	- powiat ziemski	262	223	24,1	2	1	0,2
13b	- m. Leszno	406	340	22,4	1	1	0,1
14.	międzychodzki	176	169	21,4	0	0	0,0
15.	nowotomyski	273	233	20,1	0	0	0,0
16.	obornicki	470	409	28,3	6	6	0,4
17.	ostrowski	708	605	17,7	0	0	0,0
18.	ostrzeszowski	354	318	21,1	0	0	0,0
19.	pilski	662	595	15,8	7	7	0,2
20.	pleszewski	267	243	17,9	18	15	1,2
21.	poznański	1 813	1 564	13,8	6	3	0,0
21a	- powiat ziemski	731	632	15,2	2	1	0,0
21b	- m. Poznań	1 082	932	13,0	4	2	0,0
22.	rawicki	313	271	18,5	2	1	0,1
23.	ślupecki	385	335	15,0	0	0	0,0
24.	szamotulski	317	284	13,7	3	3	0,1
25.	średzki	369	315	13,6	1	1	0,0
26.	śremski	290	248	22,8	2	2	0,2
27.	turecki	478	439	17,7	3	3	0,1
28.	wągrowiecki	430	370	16,8	0	0	0,0
29.	wolsztyński	132	118	11,9	0	0	0,0
30.	wrzesiński	402	371	13,6	0	0	0,0
31.	złotowski	521	471	15,1	2	2	0,1
<b>województwo</b>		<b>16 490</b>	<b>14 208</b>	<b>17,5</b>	<b>111</b>	<b>94</b>	<b>0,1</b>
podregion kaliski		3 003	2 584	18,0	49	40	0,3
podregion koniński		3 648	3 127	18,1	8	8	0,0
podregion leszczyński		1 817	1 558	18,2	21	17	0,2
podregion pilski		2 594	2 255	17,3	13	12	0,1
podregion poznański		5 428	4 684	16,6	20	17	0,1

Tabela 10. Struktura bezrobotnych w Wielkopolsce – wrzesień 2015r.

## 10.1 Liczba osób bezrobotnych według wieku

Lp.	Powiaty	Liczba bezrobotnych ogółem - stan w końcu września 2015r.	Podział na kategorie wiekowe w latach:					
			18-24	25-34	35-44	45-54	55-59	≥ 60
1.	chodzieski	2 227	380	564	506	403	249	125
2.	czarnkowsko-trzcianecki	2 625	457	670	490	502	369	137
3.	gnieźnieński	4 888	759	1 364	1 093	845	578	249
4.	gostyński	2 612	557	766	497	425	266	101
5.	grodziski	1 508	352	391	244	268	176	77
6.	jarociński	2 424	505	683	463	376	285	112
7.	kaliski	4 297	686	1 072	982	820	494	243
7a.	- powiat ziemski	1 647	384	463	309	277	154	60
7b.	- m. Kalisz	2 650	302	609	673	543	340	183
8.	kępiński	825	205	225	124	129	92	50
9.	kolski	4 429	959	1 289	913	727	398	143
10.	koniński	10 421	2 141	3 166	2 337	1 675	824	278
10a.	- powiat ziemski	6 513	1 644	2 010	1 370	918	417	154
10b.	- m. Konin	3 908	497	1 156	967	757	407	124
11.	kościański	1 685	333	497	311	269	188	87
12.	krotoszyński	1 995	375	518	390	383	232	97
13.	leszczyński	2 894	490	828	574	495	356	151
13a.	- powiat ziemski	1 085	239	343	175	159	117	52
13b.	- m. Leszno	1 809	251	485	399	336	239	99
14.	międzychodzki	823	195	241	137	114	98	38
15.	nowotomyski	1 357	300	379	235	206	170	67
16.	obornicki	1 658	269	467	353	240	202	127
17.	ostrowski	3 992	725	1 111	849	727	399	181
18.	ostrzeszowski	1 679	421	466	303	257	158	74
19.	pilski	4 178	565	1 047	928	827	576	235
20.	pleszewski	1 490	321	425	335	222	120	67
21.	poznański	13 140	1 021	3 514	3 078	2 474	1 999	1 054
21a.	- powiat ziemski	4 802	455	1 330	1 074	889	726	328
21b.	- m. Poznań	8 338	566	2 184	2 004	1 585	1 273	726
22.	rawicki	1 689	377	449	330	270	186	77
23.	słupecki	2 572	576	836	481	392	201	86
24.	szamotulski	2 316	389	625	449	434	301	118
25.	średzki	2 719	517	758	554	450	299	141
26.	śremski	1 273	206	345	235	236	170	81
27.	turecki	2 699	466	908	517	462	270	76
28.	wągrowiecki	2 556	492	795	484	406	277	102
29.	wolsztyński	1 106	244	302	166	195	134	65
30.	wrzesiński	2 958	461	855	566	571	357	148
31.	złotowski	3 451	659	899	662	631	410	190
<b>województwo</b>		<b>94 486</b>	<b>16 403</b>	<b>26 455</b>	<b>19 586</b>	<b>16 431</b>	<b>10 834</b>	<b>4 777</b>
podregion kaliski		16 702	3 238	4 500	3 446	2 914	1 780	824
podregion koniński		20 121	4 142	6 199	4 248	3 256	1 693	583
podregion leszczyński		9 986	2 001	2 842	1 878	1 654	1 130	481
podregion pilski		15 037	2 553	3 975	3 070	2 769	1 881	789
podregion poznański		32 640	4 469	8 939	6 944	5 838	4 350	2 100

## 10.2 Procentowy udział bezrobotnych według wieku

Lp.	Powiaty	Liczba bezrobotnych ogółem - stan w końcu września 2015r.	Podział na kategorie wiekowe w latach:					
			18-24	25-34	35-44	45-54	55-59	≥ 60
1.	chodzieski	2 227	17,1	25,3	22,7	18,1	11,2	5,6
2.	czarnkowsko-trzcianecki	2 625	17,4	25,5	18,7	19,1	14,1	5,2
3.	gnieźnieński	4 888	15,5	27,9	22,4	17,3	11,8	5,1
4.	gostyński	2 612	21,3	29,3	19,0	16,3	10,2	3,9
5.	grodziski	1 508	23,3	25,9	16,2	17,8	11,7	5,1
6.	jarociński	2 424	20,8	28,2	19,1	15,5	11,8	4,6
7.	kaliski	4 297	16,0	24,9	22,9	19,1	11,5	5,7
7a.	- powiat ziemski	1 647	23,3	28,1	18,8	16,8	9,4	3,6
7b.	- m. Kalisz	2 650	11,4	23,0	25,4	20,5	12,8	6,9
8.	kępiński	825	24,8	27,3	15,0	15,6	11,2	6,1
9.	kolski	4 429	21,7	29,1	20,6	16,4	9,0	3,2
10.	koniński	10 421	20,5	30,4	22,4	16,1	7,9	2,7
10a.	- powiat ziemski	6 513	25,2	30,9	21,0	14,1	6,4	2,4
10b.	- m. Konin	3 908	12,7	29,6	24,7	19,4	10,4	3,2
11.	kościański	1 685	19,8	29,5	18,5	16,0	11,2	5,2
12.	krotoszyński	1 995	18,8	26,0	19,5	19,2	11,6	4,9
13.	leszczyński	2 894	16,9	28,6	19,8	17,1	12,3	5,2
13a.	- powiat ziemski	1 085	22,0	31,6	16,1	14,7	10,8	4,8
13b.	- m. Leszno	1 809	13,9	26,8	22,1	18,6	13,2	5,5
14.	międzychodzki	823	23,7	29,3	16,6	13,9	11,9	4,6
15.	nowotomyski	1 357	22,1	27,9	17,3	15,2	12,5	4,9
16.	obornicki	1 658	16,2	28,2	21,3	14,5	12,2	7,7
17.	ostrowski	3 992	18,2	27,8	21,3	18,2	10,0	4,5
18.	ostrzeszowski	1 679	25,1	27,8	18,0	15,3	9,4	4,4
19.	pilski	4 178	13,5	25,1	22,2	19,8	13,8	5,6
20.	pleszewski	1 490	21,5	28,5	22,5	14,9	8,1	4,5
21.	poznański	13 140	7,8	26,7	23,4	18,8	15,2	8,0
21a.	- powiat ziemski	4 802	9,5	27,7	22,4	18,5	15,1	6,8
21b.	- m. Poznań	8 338	6,8	26,2	24,0	19,0	15,3	8,7
22.	rawicki	1 689	22,3	26,6	19,5	16,0	11,0	4,6
23.	śłupecki	2 572	22,4	32,5	18,7	15,2	7,8	3,3
24.	szamotulski	2 316	16,8	27,0	19,4	18,7	13,0	5,1
25.	średzki	2 719	19,0	27,9	20,4	16,6	11,0	5,2
26.	śremski	1 273	16,2	27,1	18,5	18,5	13,4	6,4
27.	turecki	2 699	17,3	33,6	19,2	17,1	10,0	2,8
28.	wągrowiecki	2 556	19,2	31,1	18,9	15,9	10,8	4,0
29.	wolsztyński	1 106	22,1	27,3	15,0	17,6	12,1	5,9
30.	wrzesiński	2 958	15,6	28,9	19,1	19,3	12,1	5,0
31.	złotowski	3 451	19,1	26,1	19,2	18,3	11,9	5,5
<b>województwo</b>		<b>94 486</b>	<b>17,4</b>	<b>28,0</b>	<b>20,7</b>	<b>17,4</b>	<b>11,5</b>	<b>5,0</b>
podregion kaliski		16 702	19,4	26,9	20,6	17,4	10,7	4,9
podregion koniński		20 121	20,6	30,8	21,1	16,2	8,4	2,9
podregion leszczyński		9 986	20,0	28,5	18,8	16,6	11,3	4,8
podregion pilski		15 037	17,0	26,4	20,4	18,4	12,5	5,2
podregion poznański		32 640	13,7	27,4	21,3	17,9	13,3	6,4



### 10.3 Liczba osób bezrobotnych według wykształcenia

Lp.	Powiaty	Liczba bezrobotnych ogółem - stan w końcu września 2015r.	Podział na wykształcenie:				
			Wyższe	Policealne i średnie zawodowe	Średnie ogólnokształcące	Zasadnicze zawodowe	Gimnazjalne i niższe
1.	chodzieski	2 227	190	444	170	789	634
2.	czarnkowsko-trzcianecki	2 625	202	588	215	815	805
3.	gnieźnieński	4 888	483	944	502	1 658	1 301
4.	gostyński	2 612	232	561	249	919	651
5.	grodziski	1 508	99	279	146	659	325
6.	jarociński	2 424	241	647	231	830	475
7.	kaliski	4 297	621	918	344	1 158	1 256
7a.	- powiat ziemski	1 647	229	382	120	479	437
7b.	- m. Kalisz	2 650	392	536	224	679	819
8.	kępiński	825	93	234	79	234	185
9.	kolski	4 429	442	1 047	419	1 372	1 149
10.	koniński	10 421	1 290	2 507	1 030	2 933	2 661
10a.	- powiat ziemski	6 513	698	1 497	622	1 979	1 717
10b.	- m. Konin	3 908	592	1 010	408	954	944
11.	kościański	1 685	199	398	162	555	371
12.	krotoszyński	1 995	188	530	201	700	376
13.	leszczyński	2 894	435	667	291	787	714
13a.	- powiat ziemski	1 085	142	241	98	371	233
13b.	- m. Leszno	1 809	293	426	193	416	481
14.	międzychodzki	823	69	203	70	247	234
15.	nowotomyski	1 357	137	293	137	472	318
16.	obornicki	1 658	122	343	129	566	498
17.	ostrowski	3 992	506	893	571	1 274	748
18.	ostrzeszowski	1 679	174	542	123	554	286
19.	pilski	4 178	456	1 002	323	1 240	1 157
20.	pleszewski	1 490	186	389	154	488	273
21.	poznański	13 140	2 954	2 591	1 492	2 718	3 385
21a.	- powiat ziemski	4 802	900	956	517	1 166	1 263
21b.	- m. Poznań	8 338	2 054	1 635	975	1 552	2 122
22.	rawicki	1 689	161	414	141	583	390
23.	śłupecki	2 572	339	627	258	810	538
24.	szamotulski	2 316	216	473	212	828	587
25.	średzki	2 719	187	452	220	965	895
26.	śremski	1 273	144	252	105	397	375
27.	turecki	2 699	480	642	232	694	651
28.	wągrowiecki	2 556	234	582	251	781	708
29.	wolsztyński	1 106	123	232	99	387	265
30.	wrzesiński	2 958	321	673	226	927	811
31.	złotowski	3 451	213	853	221	1 022	1 142
<b>województwo</b>		<b>94 486</b>	<b>11 737</b>	<b>21 220</b>	<b>9 003</b>	<b>28 362</b>	<b>24 164</b>
podregion kaliski		16 702	2 009	4 153	1 703	5 238	3 599
podregion koniński		20 121	2 551	4 823	1 939	5 809	4 999
podregion leszczyński		9 986	1 150	2 272	942	3 231	2 391
podregion pilski		15 037	1 295	3 469	1 180	4 647	4 446
podregion poznański		32 640	4 732	6 503	3 239	9 437	8 729

## 10.4 Procentowy udział bezrobotnych według wykształcenia

Lp.	Powiaty	Liczba bezrobotnych ogółem - stan w końcu września 2015r.	Podział na wykształcenie:				
			Wyższe	Policealne i średnie zawodowe	Średnie ogólnokształcące	Zasadnicze zawodowe	Gimnazjalne i niższe
1.	chodzieski	2 227	8,5	19,9	7,6	35,4	28,5
2.	czarnkowsko-trzcianecki	2 625	7,7	22,4	8,2	31,0	30,7
3.	gnieźnieński	4 888	9,9	19,3	10,3	33,9	26,6
4.	gostyński	2 612	8,9	21,5	9,5	35,2	24,9
5.	grodziski	1 508	6,6	18,5	9,7	43,7	21,6
6.	jarociński	2 424	9,9	26,7	9,5	34,2	19,6
7.	kaliski	4 297	14,5	21,4	8,0	26,9	29,2
7a.	- powiat ziemski	1 647	13,9	23,2	7,3	29,1	26,5
7b.	- m. Kalisz	2 650	14,8	20,2	8,5	25,6	30,9
8.	kępiński	825	11,3	28,4	9,6	28,4	22,4
9.	kolski	4 429	10,0	23,6	9,5	31,0	25,9
10.	koniński	10 421	12,4	24,1	9,9	28,1	25,5
10a.	- powiat ziemski	6 513	10,7	23,0	9,6	30,4	26,4
10b.	- m. Konin	3 908	15,1	25,8	10,4	24,4	24,2
11.	kościański	1 685	11,8	23,6	9,6	32,9	22,0
12.	krotoszyński	1 995	9,4	26,6	10,1	35,1	18,8
13.	leszczyński	2 894	15,0	23,0	10,1	27,2	24,7
13a.	- powiat ziemski	1 085	13,1	22,2	9,0	34,2	21,5
13b.	- m. Leszno	1 809	16,2	23,5	10,7	23,0	26,6
14.	międzychodzki	823	8,4	24,7	8,5	30,0	28,4
15.	nowotomyski	1 357	10,1	21,6	10,1	34,8	23,4
16.	obornicki	1 658	7,4	20,7	7,8	34,1	30,0
17.	ostrowski	3 992	12,7	22,4	14,3	31,9	18,7
18.	ostrzeszowski	1 679	10,4	32,3	7,3	33,0	17,0
19.	pilski	4 178	10,9	24,0	7,7	29,7	27,7
20.	pleszewski	1 490	12,5	26,1	10,3	32,8	18,3
21.	poznański	13 140	22,5	19,7	11,4	20,7	25,8
21a.	- powiat ziemski	4 802	18,7	19,9	10,8	24,3	26,3
21b.	- m. Poznań	8 338	24,6	19,6	11,7	18,6	25,4
22.	rawicki	1 689	9,5	24,5	8,3	34,5	23,1
23.	śłupecki	2 572	13,2	24,4	10,0	31,5	20,9
24.	szamotulski	2 316	9,3	20,4	9,2	35,8	25,3
25.	średzki	2 719	6,9	16,6	8,1	35,5	32,9
26.	śremski	1 273	11,3	19,8	8,2	31,2	29,5
27.	turecki	2 699	17,8	23,8	8,6	25,7	24,1
28.	wągrowiecki	2 556	9,2	22,8	9,8	30,6	27,7
29.	wolsztyński	1 106	11,1	21,0	9,0	35,0	24,0
30.	wrzesiński	2 958	10,9	22,8	7,6	31,3	27,4
31.	złotowski	3 451	6,2	24,7	6,4	29,6	33,1
<b>województwo</b>		<b>94 486</b>	<b>12,4</b>	<b>22,5</b>	<b>9,5</b>	<b>30,0</b>	<b>25,6</b>
podregion kaliski		16 702	12,0	24,9	10,2	31,4	21,5
podregion koniński		20 121	12,7	24,0	9,6	28,9	24,8
podregion leszczyński		9 986	11,5	22,8	9,4	32,4	23,9
podregion pilski		15 037	8,6	23,1	7,8	30,9	29,6
podregion poznański		32 640	14,5	19,9	9,9	28,9	26,7

10.5 Liczba osób bezrobotnych według czasu pozostawania bez pracy

Lp.	Powiaty	Liczba bezrobotnych ogółem - stan w końcu września 2015r.	Z tego według czasu pozostawania bez pracy (w miesiącach):					
			do 1	1-3	3-6	6-12	12-24	pow. 24
1.	chodzieski	2 227	322	323	261	370	351	600
2.	czarnkowsko-trzcianecki	2 625	482	570	423	477	332	341
3.	gnieźnieński	4 888	689	709	658	958	704	1 170
4.	gostyński	2 612	429	338	343	454	391	657
5.	grodziski	1 508	263	240	213	291	207	294
6.	jarociński	2 424	406	339	357	436	347	539
7.	kaliski	4 297	643	722	657	876	797	602
7a.	- powiat ziemski	1 647	250	276	266	317	318	220
7b.	- m. Kalisz	2 650	393	446	391	559	479	382
8.	kępiński	825	192	141	112	133	97	150
9.	kolski	4 429	526	639	463	733	746	1 322
10.	koniński	10 421	1 198	1 310	1 242	1 858	1 754	3 059
10a.	- powiat ziemski	6 513	807	839	756	1 138	1 073	1 900
10b.	- m. Konin	3 908	391	471	486	720	681	1 159
11.	kościański	1 685	348	281	249	304	258	245
12.	krotoszyński	1 995	375	306	240	332	297	445
13.	leszczyński	2 894	501	489	479	530	363	532
13a.	- powiat ziemski	1 085	222	185	197	176	131	174
13b.	- m. Leszno	1 809	279	304	282	354	232	358
14.	międzychodzki	823	175	167	126	160	104	91
15.	nowotomyski	1 357	319	287	210	258	178	105
16.	obornicki	1 658	210	278	216	323	254	377
17.	ostrowski	3 992	690	723	592	743	606	638
18.	ostrzeszowski	1 679	310	286	248	238	250	347
19.	pilski	4 178	738	624	561	917	651	687
20.	pleszewski	1 490	361	299	221	277	164	168
21.	poznański	13 140	1 777	2 148	2 206	2 738	2 055	2 216
21a.	- powiat ziemski	4 802	635	761	816	1 066	762	762
21b.	- m. Poznań	8 338	1 142	1 387	1 390	1 672	1 293	1 454
22.	rawicki	1 689	290	246	235	304	249	365
23.	śłupecki	2 572	447	444	342	446	378	515
24.	szamotulski	2 316	314	378	311	437	355	521
25.	średzki	2 719	374	371	364	479	409	722
26.	śremski	1 273	199	255	214	220	169	216
27.	turecki	2 699	512	471	388	440	337	551
28.	wągrowiecki	2 556	527	451	361	463	371	383
29.	wolsztyński	1 106	224	191	154	205	142	190
30.	wrzesiński	2 958	407	462	331	458	476	824
31.	złotowski	3 451	548	563	515	686	573	566
<b>województwo</b>		<b>94 486</b>	<b>14 796</b>	<b>15 051</b>	<b>13 292</b>	<b>17 544</b>	<b>14 365</b>	<b>19 438</b>
podregion kaliski		16 702	2 977	2 816	2 427	3 035	2 558	2 889
podregion koniński		20 121	2 683	2 864	2 435	3 477	3 215	5 447
podregion leszczyński		9 986	1 792	1 545	1 460	1 797	1 403	1 989
podregion pilski		15 037	2 617	2 531	2 121	2 913	2 278	2 577
podregion poznański		32 640	4 727	5 295	4 849	6 322	4 911	6 536

## 10.6 Procentowy udział bezrobotnych według czasu pozostawania bez pracy

Lp.	Powiaty	Liczba bezrobotnych ogółem - stan w końcu września 2015r.	Z tego według czasu pozostawania bez pracy (w miesiącach):					
			do 1	1-3	3-6	6-12	12-24	pow. 24
1.	chodzieski	2 227	14,5	14,5	11,7	16,6	15,8	26,9
2.	czarnkowsko-trzcianecki	2 625	18,4	21,7	16,1	18,2	12,6	13,0
3.	gnieźnieński	4 888	14,1	14,5	13,5	19,6	14,4	23,9
4.	gostyński	2 612	16,4	12,9	13,1	17,4	15,0	25,2
5.	grodziski	1 508	17,4	15,9	14,1	19,3	13,7	19,5
6.	jarociński	2 424	16,7	14,0	14,7	18,0	14,3	22,2
7.	kaliski	4 297	15,0	16,8	15,3	20,4	18,5	14,0
7a.	- powiat ziemski	1 647	15,2	16,8	16,2	19,2	19,3	13,4
7b.	- m. Kalisz	2 650	14,8	16,8	14,8	21,1	18,1	14,4
8.	kępiński	825	23,3	17,1	13,6	16,1	11,8	18,2
9.	kolski	4 429	11,9	14,4	10,5	16,6	16,8	29,8
10.	koniński	10 421	11,5	12,6	11,9	17,8	16,8	29,4
10a.	- powiat ziemski	6 513	12,4	12,9	11,6	17,5	16,5	29,2
10b.	- m. Konin	3 908	10,0	12,1	12,4	18,4	17,4	29,7
11.	kościański	1 685	20,7	16,7	14,8	18,0	15,3	14,5
12.	krotoszyński	1 995	18,8	15,3	12,0	16,6	14,9	22,3
13.	leszczyński	2 894	17,3	16,9	16,6	18,3	12,5	18,4
13a.	- powiat ziemski	1 085	20,5	17,1	18,2	16,2	12,1	16,0
13b.	- m. Leszno	1 809	15,4	16,8	15,6	19,6	12,8	19,8
14.	międzychodzki	823	21,3	20,3	15,3	19,4	12,6	11,1
15.	nowotomyski	1 357	23,5	21,1	15,5	19,0	13,1	7,7
16.	obornicki	1 658	12,7	16,8	13,0	19,5	15,3	22,7
17.	ostrowski	3 992	17,3	18,1	14,8	18,6	15,2	16,0
18.	ostrzeszowski	1 679	18,5	17,0	14,8	14,2	14,9	20,7
19.	pilski	4 178	17,7	14,9	13,4	21,9	15,6	16,4
20.	pleszewski	1 490	24,2	20,1	14,8	18,6	11,0	11,3
21.	poznański	13 140	13,5	16,3	16,8	20,8	15,6	16,9
21a.	- powiat ziemski	4 802	13,2	15,8	17,0	22,2	15,9	15,9
21b.	- m. Poznań	8 338	13,7	16,6	16,7	20,1	15,5	17,4
22.	rawicki	1 689	17,2	14,6	13,9	18,0	14,7	21,6
23.	śłupecki	2 572	17,4	17,3	13,3	17,3	14,7	20,0
24.	szamotulski	2 316	13,6	16,3	13,4	18,9	15,3	22,5
25.	średzki	2 719	13,8	13,6	13,4	17,6	15,0	26,6
26.	śremski	1 273	15,6	20,0	16,8	17,3	13,3	17,0
27.	turecki	2 699	19,0	17,5	14,4	16,3	12,5	20,4
28.	wągrowiecki	2 556	20,6	17,6	14,1	18,1	14,5	15,0
29.	wolsztyński	1 106	20,3	17,3	13,9	18,5	12,8	17,2
30.	wrzesiński	2 958	13,8	15,6	11,2	15,5	16,1	27,9
31.	złotowski	3 451	15,9	16,3	14,9	19,9	16,6	16,4
<b>województwo</b>		<b>94 486</b>	<b>15,6</b>	<b>15,9</b>	<b>14,1</b>	<b>18,6</b>	<b>15,2</b>	<b>20,6</b>
podregion kaliski		16 702	17,8	16,9	14,5	18,2	15,3	17,3
podregion koniński		20 121	13,3	14,2	12,1	17,3	16,0	27,1
podregion leszczyński		9 986	17,9	15,5	14,6	18,0	14,0	19,9
podregion pilski		15 037	17,4	16,8	14,1	19,4	15,1	17,1
podregion poznański		32 640	14,5	16,2	14,9	19,4	15,0	20,0

Tabela 11. Wolne miejsca pracy i miejsca aktywizacji zawodowej w miesiącu sprawozdawczym

L.p.	Powiaty	Wolne miejsca pracy i miejsca aktywizacji zawodowej zgłoszone we wrześniu 2015r.	w tym:						wolne miejsca pracy i miejsca aktywizacji zawodowej w końcu września
			pracy subsydio- wanej	stażu	przygotowania zawodowego dorosłych	prace społecznie użyteczne	dla niepełno- sprawnych	dla osób w okresie do 12 m-cy od ukończenia nauki	
1.	chodzieski	199	104	64	0	0	11	0	37
2.	czarnkowsko- trzcianecki	345	198	91	0	0	10	16	239
3.	gnieźnieński	388	118	105	0	0	1	0	258
4.	gostyński	384	92	51	0	1	15	60	199
5.	grodziski	403	85	82	0	0	29	0	66
6.	jarociński	298	55	8	0	0	15	0	260
7.	kaliski	405	104	43	0	14	15	0	843
7a.	- powiat ziemski	79	33	11	0	2	2	0	120
7b.	- m. Kalisz	326	71	32	0	12	13	0	723
8.	kępiński	266	60	50	0	0	6	0	236
9.	kolski	243	82	58	0	0	7	1	250
10.	koniński	510	221	125	0	0	10	0	436
10a.	- powiat ziemski	156	130	66	0	0	1	0	67
10b.	- m. Konin	354	91	59	0	0	9	0	369
11.	kościański	325	69	32	0	20	25	0	361
12.	krotoszyński	437	55	14	0	10	29	2	283
13.	leszczyński	355	60	50	0	0	18	0	359
13a.	- powiat ziemski	103	13	11	0	0	1	0	94
13b.	- m. Leszno	252	47	39	0	0	17	0	265
14.	międzychodzki	183	37	25	0	8	0	0	151
15.	nowotomyski	285	84	82	0	0	28	12	199
16.	obornicki	275	60	53	0	0	16	0	296
17.	ostrowski	682	128	63	0	27	10	0	683
18.	ostrzeszowski	285	51	50	0	0	5	0	233
19.	pilski	606	169	129	0	7	12	37	416
20.	pleszewski	274	47	47	0	0	0	0	30
21.	poznański	1 720	100	85	0	0	137	30	1 533
21a.	- powiat ziemski	676	34	29	0	0	43	20	484
21b.	- m. Poznań	1 044	66	56	0	0	94	10	1 049
22.	rawicki	293	66	40	0	10	3	0	177
23.	słupecki	208	70	40	0	0	4	0	83
24.	szamotulski	615	95	90	0	5	54	0	391
25.	średzki	242	113	103	0	4	17	0	139
26.	śremski	237	27	26	0	0	17	0	288
27.	turecki	201	89	51	2	0	1	0	143
28.	wągrowiecki	318	203	146	1	10	2	0	83
29.	wolsztyński	143	50	48	0	0	5	14	74
30.	wrzesiński	447	139	128	0	0	3	31	180
31.	złotowski	170	105	35	1	0	1	0	120
<b>województwo</b>		<b>11 742</b>	<b>2 936</b>	<b>2 014</b>	<b>4</b>	<b>116</b>	<b>506</b>	<b>203</b>	<b>9 046</b>
podregion kaliski		2 647	500	275	0	51	80	2	2 568
podregion koniński		1 162	462	274	2	0	22	1	912
podregion leszczyński		1 500	337	221	0	31	66	74	1 170
podregion pilski		1 638	779	465	2	17	36	53	895
podregion poznański		4 795	858	779	0	17	302	73	3 501

Tabela 12. Oświadczenia o zamiarze powierzenia wykonywania pracy cudzoziemcom we wrześniu 2015r.

## 12.1. Liczba zarejestrowanych oświadczeń według obywatelstwa pracownika

Lp.	Powiaty	Liczba wydanych oświadczeń we wrześniu 2015r.							
		ogółem	dla kobiet	dla obywateli:					
				Białorusi	Rosji	Ukrainy	Mołdawii	Gruzji	Armenii
1.	chodzieski	12	3	0	0	12	0	0	0
2.	czarnkowsko-trzcianecki	31	6	0	0	31	0	0	0
3.	gnieźnieński	84	10	2	0	81	1	0	0
4.	gostyński	37	6	0	0	37	0	0	0
5.	grodziski	139	52	0	0	139	0	0	0
6.	jarociński	45	12	1	0	44	0	0	0
7.	kaliski	837	271	9	0	827	0	0	1
8.	kępiński	391	86	0	0	386	5	0	0
9.	kolski	3	0	0	0	3	0	0	0
10.	koniński	49	14	0	0	49	0	0	0
11.	kościański	56	27	1	0	50	0	0	5
12.	krotoszyński	214	51	0	0	206	7	1	0
13.	leszczyński	236	85	0	0	236	0	0	0
14.	międzychodzki	57	13	0	0	54	2	1	0
15.	nowotomyski	146	40	0	0	146	0	0	0
16.	obornicki	44	29	0	0	44	0	0	0
17.	ostrowski	455	102	2	0	452	0	0	1
18.	ostrzeszowski	179	33	0	0	176	3	0	0
19.	pilski	90	8	1	1	88	0	0	0
20.	pleszewski	55	29	0	0	55	0	0	0
21.	poznański	1 868	477	10	7	1835	6	8	2
22.	rawicki	50	17	2	0	48	0	0	0
23.	słupecki	24	6	0	0	24	0	0	0
24.	szamotulski	182	72	0	0	181	1	0	0
25.	średzki	178	83	0	0	175	1	2	0
26.	śremski	79	23	0	2	77	0	0	0
27.	turecki	30	5	0	0	30	0	0	0
28.	wągrowiecki	60	25	0	0	59	1	0	0
29.	wolsztyński	507	194	0	0	507	0	0	0
30.	wrzesiński	18	1	0	0	18	0	0	0
31.	złotowski	22	6	0	0	22	0	0	0
<b>województwo</b>		<b>6 178</b>	<b>1 786</b>	<b>28</b>	<b>10</b>	<b>6 092</b>	<b>27</b>	<b>12</b>	<b>9</b>
podregion kaliski		2 176	584	12	0	2 146	15	1	2
podregion koniński		106	25	0	0	106	0	0	0
podregion leszczyński		886	329	3	0	878	0	0	5
podregion pilski		215	48	1	1	212	1	0	0
podregion poznański		2 795	800	12	9	2 750	11	11	2

12. 2. Liczba zarejestrowanych oświadczeń według branży

Lp.	Powiaty	Liczba wydanych oświadczeń we wrześniu 2015r.	z tego dla branży:								
			rolnictwo, leśnictwo, łowiectwo i rybactwo	budownictwo	handel hurtowy i detaliczny	przetwórstwo przemysłowe	transport i gospodarka magazynowa	dostawa wody; gospodarowanie ściekami i odpadami oraz działalność związana z rekultywacją	działalność w zakresie usług administrowania i działalność wspierająca	działalność profesjonalna, naukowa i techniczna	pozostałe
1.	chodzieski	12	7	0	3	2	0	0	0	0	0
2.	czarnkowsko-trzcianecki	31	6	0	0	22	1	0	1	0	1
3.	gnieźnieński	84	25	27	0	0	22	0	0	0	10
4.	gostyński	37	3	0	5	21	4	1	0	0	3
5.	grodziski	139	21	8	8	7	0	0	0	0	95
6.	jarociński	45	2	26	0	16	1	0	0	0	0
7.	kaliski	837	571	69	32	105	36	1	4	3	16
8.	kępiński	391	9	23	72	139	0	0	110	2	36
9.	kolski	3	0	0	0	0	3	0	0	0	0
10.	koniński	49	24	8	2	0	12	0	3	0	0
11.	kościański	56	15	5	5	3	3	0	25	0	0
12.	krotoszyński	214	2	4	6	11	3	0	188	0	0
13.	leszczyński	236	144	24	31	12	21	0	0	0	4
14.	międzychodzki	57	3	10	0	5	4	0	35	0	0
15.	nowotomyski	146	32	13	10	53	30	3	0	0	5
16.	obornicki	44	14	7	0	3	10	2	0	0	8
17.	ostrowski	455	3	49	10	30	4	0	353	0	6
18.	ostrzeszowski	179	6	37	7	117	8	0	0	0	4
19.	pilski	90	9	6	0	3	68	0	0	0	4
20.	pleszewski	55	12	0	0	0	4	0	0	0	39
21.	poznański	1 868	78	204	163	185	135	188	677	173	65
22.	rawicki	50	26	6	0	6	11	0	1	0	0
23.	słupecki	24	15	6	0	2	0	0	0	0	1
24.	szamotulski	182	32	6	2	24	7	0	111	0	0
25.	średzki	178	25	26	28	99	0	0	0	0	0
26.	śremski	79	0	19	3	3	1	0	41	12	0
27.	turecki	30	4	1	1	9	11	0	0	0	4
28.	wągrowiecki	60	25	1	2	19	13	0	0	0	0
29.	wolsztyński	507	63	27	0	2	42	0	0	0	373
30.	wrzesiński	18	0	13	2	3	0	0	0	0	0
31.	złotowski	22	5	9	0	0	1	0	0	0	7
<b>województwo</b>		<b>6 178</b>	<b>1 181</b>	<b>634</b>	<b>392</b>	<b>901</b>	<b>455</b>	<b>195</b>	<b>1 549</b>	<b>190</b>	<b>681</b>
podregion kaliski		2 176	605	208	127	418	56	1	655	5	101
podregion koniński		106	43	15	3	11	26	0	3	0	5
podregion leszczyński		886	251	62	41	44	81	1	26	0	380
podregion pilski		215	52	16	5	46	83	0	1	0	12
podregion poznański		2 795	230	333	216	382	209	193	864	185	183

Tabela 13. Zgłoszenia zwolnień i zwolnienia grupowe we wrześniu 2015 roku

L.p.	Powiaty	zgłoszenia zwolnień grupowych		zwolnienia grupowe	
		liczba zakładów	liczba osób	liczba zakładów	liczba osób
1.	chodzieski	0	0	0	0
2.	czarnkowsko-trzcianecki	0	0	0	0
3.	gnieźniński	0	0	0	0
4.	gostyński	0	0	0	0
5.	grodziski	0	0	0	0
6.	jarociński	0	0	0	0
7.	kaliski	0	0	0	0
7a.	- powiat ziemski	0	0	0	0
7b.	- m. Kalisz	0	0	0	0
8.	kępiński	0	0	0	0
9.	kolski	1	6	1	6
10.	koniński	0	0	0	0
10a.	- powiat ziemski	0	0	0	0
10b.	- m. Konin	0	0	0	0
11.	kościański	0	0	0	0
12.	krotoszyński	0	0	0	0
13.	leszczyński	0	0	0	0
13a.	- powiat ziemski	0	0	0	0
13b.	- m. Leszno	0	0	0	0
14.	międzychodzki	0	0	0	0
15.	nowotomyski	0	0	0	0
16.	obornicki	0	0	0	0
17.	ostrowski	0	0	0	0
18.	ostrzeszowski	0	0	0	0
19.	pilski	0	0	0	0
20.	pleszewski	0	0	0	0
21.	poznański	4	163	2	4
21a.	- powiat ziemski	1	1	1	1
21b.	- m. Poznań	3	162	1	3
22.	rawicki	0	0	0	0
23.	śłupecki	0	0	0	0
24.	szamotulski	0	0	0	0
25.	średzki	0	0	0	0
26.	śremski	0	0	0	0
27.	turecki	0	0	0	0
28.	wągrowiecki	0	0	0	0
29.	wolsztyński	0	0	0	0
30.	wrzesiński	0	0	0	0
31.	złotowski	0	0	0	0
<b>województwo</b>		<b>5</b>	<b>169</b>	<b>3</b>	<b>10</b>
podregion kaliski		0	0	0	0
podregion koniński		1	6	1	6
podregion leszczyński		0	0	0	0
podregion pilski		0	0	0	0
podregion poznański		4	163	2	4



Tabela 14. Wydatki Funduszu Pracy we wrześniu 2015r.

## 14.1 Wydatki Funduszu Pracy ogółem

L.p.	Powiaty	wydatki FP ogółem we wrześniu 2015r. (w tys. zł)	z tego wydatki na (w tys. zł):						
			zasiłki dla bezrobotnych (ze składkami)	z tego:				programy na rzecz promocji zatrudnienia	pozostałe
				podstawowe	obniżone	podwyższone	pozostałe zasiłki*		
1.	chodzieski	1 142,8	305,0	106,4	32,2	100,2	66,2	812,1	25,7
2.	czarnkowsko-trzcianecki	1 244,1	496,6	135,3	71,5	187,0	102,8	663,1	84,4
3.	gnieźnieński	2 354,8	729,1	208,0	88,9	271,9	160,3	1 568,2	57,5
4.	gostyński	1 120,5	404,7	126,4	65,7	124,6	88,0	622,1	93,7
5.	grodziski	1 039,2	254,4	78,9	27,1	91,3	57,1	770,2	14,6
6.	jarociński	973,1	376,3	109,0	47,2	137,5	82,6	558,2	38,6
7.	kaliski	2 079,2	583,8	152,2	78,4	223,9	129,3	1 391,3	104,1
8.	kępiński	720,7	148,2	44,5	18,0	52,4	33,3	558,7	13,8
9.	kolski	1 571,6	362,6	129,8	70,3	84,4	78,1	1 168,3	40,7
10.	koniński	2 962,7	892,5	287,4	164,5	232,1	208,5	1 989,8	80,4
11.	kościański	850,1	398,3	102,5	36,6	124,7	134,5	407,9	43,9
12.	krotoszyński	1 238,2	323,5	89,3	46,0	116,6	71,6	877,4	37,3
13.	leszczyński	1 561,2	511,9	147,0	66,3	188,4	110,2	939,9	109,4
14.	międzychodzki	560,7	183,4	41,1	27,7	72,4	42,2	284,2	93,1
15.	nowotomyski	768,4	348,9	95,2	46,4	131,6	75,7	375,5	44,0
16.	obornicki	831,1	256,3	77,1	25,1	94,9	59,2	565,0	9,8
17.	ostrowski	1 912,8	685,9	195,3	110,8	227,5	152,3	1 088,8	138,1
18.	ostrzeszowski	869,7	181,8	49,5	27,6	68,6	36,1	661,8	26,1
19.	pilski	1 433,0	633,6	183,3	59,3	251,0	140,0	728,3	71,1
20.	pleszewski	1 316,1	218,2	76,1	32,9	61,9	47,3	1 073,5	24,4
21.	poznański	5 244,9	3 035,8	843,8	284,2	1 244,3	663,5	1 884,2	324,9
22.	rawicki	922,6	290,2	88,8	37,0	98,7	65,7	596,3	36,1
23.	ślupecki	1 155,5	284,8	95,0	52,4	77,7	59,7	818,3	52,4
24.	szamotulski	1 184,7	414,3	122,6	49,8	148,4	93,5	673,2	97,2
25.	średzki	1 143,5	388,3	123,0	43,9	135,0	86,4	727,9	27,3
26.	śremski	989,5	351,8	92,3	36,7	147,0	75,8	607,0	30,7
27.	turecki	1 360,3	469,2	137,1	80,2	141,6	110,3	862,2	28,9
28.	wągrowiecki	1 839,3	471,3	153,1	81,5	127,5	109,2	1 316,3	51,7
29.	wolsztyński	556,3	212,5	59,8	27,2	75,9	49,6	326,6	17,2
30.	wrzesiński	1 212,3	360,7	97,8	42,9	139,2	80,8	812,6	39,0
31.	złotowski	1 494,4	410,3	116,8	53,3	146,8	93,4	1 052,9	31,2
<b>województwo</b>		<b>43 653,3</b>	<b>14 984,2</b>	<b>4 364,4</b>	<b>1 931,6</b>	<b>5 325,0</b>	<b>3 363,2</b>	<b>26 781,8</b>	<b>1 887,3</b>
podregion kaliski		9 109,8	2 517,7	715,9	360,9	888,4	552,5	6 209,7	382,4
podregion koniński		7 050,1	2 009,1	649,3	367,4	535,8	456,6	4 838,6	202,4
podregion leszczyński		5 010,7	1 817,6	524,5	232,8	612,3	448,0	2 892,8	300,3
podregion pilski		7 153,6	2 316,8	694,9	297,8	812,5	511,6	4 572,7	264,1
podregion poznański		15 329,1	6 323,0	1 779,8	672,7	2 476,0	1 394,5	8 268,0	738,1

\*składki na ubezpieczenia społeczne, świadczenia za poszukujących pracy za granicą oraz zasiłki wypłacone cudzoziemcom z UE.

14.2.1 Wydatki Funduszu Pracy na rzecz promocji zatrudnienia, aktywizacji zawodowej i łagodzenia skutków bezrobocia

L.p.	Powiaty	Wydatki FP na rzecz promocji zatrudnienia we wrześniu 2015r. (w tys. zł)	w tym wydatki na (w tys. zł):								
			prace interwencyjne	roboty publiczne	szkolenia	staże	prace społecznie użyteczne	przygotowanie zaw. dorosłych	refundacja składek na ubezpieczenia społeczne	bon zatrudnieniowy	bon na zasiedlenie
1.	chodzieski	812,1	67,7	86,0	29,7	457,5	0,0	0,0	0,0	22,0	0,0
2.	czarnkowsko-trzcianecki	663,1	61,9	0,0	14,0	312,5	0,0	0,0	0,3	22,8	0,0
3.	gnieźniński	1 568,2	0,0	31,3	30,0	705,5	1,6	0,0	0,0	21,0	0,0
4.	gostyński	622,1	38,8	0,0	21,0	305,5	4,0	0,0	0,0	29,9	21,0
5.	grodziski	770,2	0,6	7,3	2,0	251,4	0,0	0,0	0,0	0,0	0,0
6.	jarociński	558,2	71,4	51,2	41,1	324,9	0,0	0,0	0,0	2,9	0,0
7.	kaliski	1 391,3	44,0	37,1	74,8	238,6	22,2	5,0	0,0	58,5	60,0
8.	kępiński	558,7	43,4	22,2	66,7	180,7	6,4	0,0	0,0	0,0	0,0
9.	kolski	1 168,3	53,6	0,0	21,3	463,4	0,0	0,0	0,0	0,0	18,7
10.	koniński	1 989,8	125,9	167,3	36,6	929,0	15,5	18,4	0,0	57,4	123,0
11.	kościański	407,9	26,1	34,0	57,7	230,6	5,7	0,0	3,8	3,6	0,0
12.	krotoszyński	877,4	19,6	85,7	55,8	303,4	0,0	0,0	1,9	9,1	15,2
13.	leszczyński	939,9	15,7	12,5	69,3	309,6	0,4	0,0	0,4	21,6	30,0
14.	międzychodzki	284,2	16,5	22,0	4,3	165,9	8,5	0,0	0,0	4,8	7,7
15.	nowotomyski	375,5	37,9	20,4	4,6	189,8	6,9	0,0	0,0	0,0	0,0
16.	obornicki	565,0	0,0	23,5	31,1	264,8	0,0	16,9	0,0	3,3	0,0
17.	ostrowski	1 088,8	35,8	0,0	27,7	436,6	3,3	4,3	0,3	17,1	6,0
18.	ostrzeszowski	661,8	20,7	46,6	45,4	206,7	0,0	0,0	0,0	1,6	0,0
19.	pilski	728,3	12,4	21,3	47,3	431,3	23,1	0,0	0,0	4,7	13,1
20.	pleszewski	1 073,5	0,0	123,2	112,8	308,6	0,0	0,0	0,0	0,0	0,0
21.	poznański	1 884,2	113,8	20,8	145,3	842,9	7,3	1,1	7,3	24,8	7,0
22.	rawicki	596,3	28,7	8,8	49,2	181,2	9,5	0,0	0,0	0,0	0,0
23.	śłupecki	818,3	26,8	8,5	25,1	387,7	7,6	0,0	0,0	5,3	22,4
24.	szamotulski	673,2	0,0	0,0	14,3	420,0	7,7	0,0	0,0	0,0	0,0
25.	średzki	727,9	4,1	85,4	-26,5	312,4	7,7	0,0	0,0	0,0	7,7
26.	śremski	607,0	15,1	14,6	0,4	206,1	5,2	0,0	0,0	0,0	0,0
27.	turecki	862,2	88,7	14,3	25,3	366,6	4,9	6,4	0,0	17,5	48,0
28.	wągrowiecki	1 316,3	75,6	137,5	85,0	452,7	4,7	2,6	0,0	16,8	0,0
29.	wolsztyński	326,6	13,2	0,0	16,2	107,1	0,6	0,0	0,0	0,0	21,0
30.	wrzesiński	812,6	10,3	34,6	11,5	392,8	9,5	0,0	0,0	0,0	0,0
31.	złotowski	1 052,9	149,5	96,6	96,2	202,8	9,7	0,0	0,0	11,3	21,0
<b>województwo</b>		<b>26 781,8</b>	<b>1 217,8</b>	<b>1 212,7</b>	<b>1 235,2</b>	<b>10 888,6</b>	<b>172,0</b>	<b>54,7</b>	<b>14,0</b>	<b>356,0</b>	<b>421,8</b>
podregion kaliski		6 209,7	234,9	366,0	424,3	1 999,5	31,9	9,3	2,2	89,2	81,2
podregion koniński		4 838,6	295,0	190,1	108,3	2 146,7	28,0	24,8	0,0	80,2	212,1
podregion leszczyński		2 892,8	122,5	55,3	213,4	1 134,0	20,2	0,0	4,2	55,1	72,0
podregion pilski		4 572,7	367,1	341,4	272,2	1 856,8	37,5	2,6	0,3	77,6	34,1
podregion poznański		8 268,0	198,3	259,9	217,0	3 751,6	54,4	18,0	7,3	53,9	22,4

14.2.2 Wydatki Funduszu Pracy na rzecz promocji zatrudnienia, aktywizacji zawodowej i łagodzenia skutków bezrobocia

L.p.	Powiaty	Wydatki FP na rzecz promocji zatrudnienia we wrześniu 2015r. (w tys. zł)	w tym wydatki na (w tys. zł):					
			dofinansowanie wynagrodzenia skierowanych bezrobotnych powyżej 50 roku życia	świadczenie aktywizacyjne	grant na telepracę	dofinansowanie podejmowania działalności gospodarczej	refundacja kosztów wyposażenia i doposażenia stanowiska pracy	pozostałe wydatki
1.	chodzieski	149,2	31,1	0,0	0,0	0,0	84,4	33,7
2.	czarnkowsko-trzcianecki	251,6	0,0	0,0	0,0	157,7	0,0	93,9
3.	gnieźniński	778,8	3,1	0,0	0,0	374,2	360,0	41,5
4.	gostyński	201,9	20,9	0,0	0,0	30,0	127,3	23,7
5.	grodziski	508,9	0,0	0,0	0,0	383,9	105,0	20,0
6.	jarociński	66,7	5,5	0,0	0,0	40,0	18,0	3,2
7.	kaliski	851,1	31,6	0,0	0,0	483,2	259,6	76,7
8.	kępiński	239,3	0,0	0,0	0,0	133,0	55,5	50,8
9.	kolski	611,3	0,0	0,0	0,0	342,6	161,9	106,8
10.	koniński	516,7	29,1	1,8	0,0	320,4	120,0	45,4
11.	kościański	46,4	0,9	0,9	0,0	0,0	20,0	24,6
12.	krotoszyński	386,7	15,2	0,0	0,0	133,1	169,6	68,8
13.	leszczyński	480,4	17,3	0,3	0,0	402,2	45,0	15,6
14.	międzychodzki	54,5	2,3	0,0	0,0	0,0	-6,2	58,4
15.	nowotomyski	115,9	0,0	0,0	0,0	79,0	25,0	11,9
16.	obornicki	225,4	0,0	0,0	0,0	104,7	95,2	25,5
17.	ostrowski	557,7	23,3	4,3	0,0	18,0	429,2	82,9
18.	ostrzeszowski	340,8	0,0	0,0	0,0	285,0	26,0	29,8
19.	pilski	175,1	2,6	0,0	0,0	67,7	100,0	4,8
20.	pleszewski	528,9	12,2	0,0	0,0	300,0	0,0	216,7
21.	poznański	713,9	35,8	14,0	0,0	454,5	20,0	189,6
22.	rawicki	318,9	1,7	0,0	0,0	216,4	84,5	16,3
23.	śłupecki	334,9	0,0	0,0	0,0	211,5	96,0	27,4
24.	szamotulski	231,2	11,1	0,0	0,0	99,3	80,0	40,8
25.	średzki	337,1	0,0	0,0	0,0	140,0	160,3	36,8
26.	śremski	365,6	1,7	0,0	0,0	227,0	17,7	119,2
27.	turecki	290,5	17,4	0,0	0,0	90,0	122,9	60,2
28.	wągrowiecki	541,4	15,3	3,5	0,0	340,2	144,3	38,1
29.	wolsztyński	168,5	0,0	0,0	0,0	161,6	0,0	6,9
30.	wrzesiński	353,9	0,0	0,0	0,0	212,5	120,0	21,4
31.	złotowski	465,8	6,1	0,0	0,0	201,4	57,0	201,3
<b>województwo</b>		<b>26 781,8</b>	<b>284,2</b>	<b>24,8</b>	<b>0,0</b>	<b>6 009,1</b>	<b>3 098,2</b>	<b>1 792,7</b>
podregion kaliski		2 971,2	87,8	4,3	0,0	1 392,3	957,9	528,9
podregion koniński		1 753,4	46,5	1,8	0,0	964,5	500,8	239,8
podregion leszczyński		1 216,1	40,8	1,2	0,0	810,2	276,8	87,1
podregion pilski		1 583,1	55,1	3,5	0,0	767,0	385,7	371,8
podregion poznański		3 685,2	54,0	14,0	0,0	2 075,1	977,0	565,1

Tabela 15. Bezrobocie w gminach Wielkopolski – stan w końcu września 2015r.

Lp.	Wyszczególnienie	Liczba bezrobotnych ogółem	Kobiety	Mężczyźni	Osoby do 25 roku życia	Długotrwale bezrobotni	Wolne miejsca pracy i miejsca aktywizacji zawodowej
	<i>Powiat chodzieski</i>	2 227	1 267	960	380	1 254	199
	<u>G. miejska</u>						
1.	Chodzież	792	399	393	108	412	71
	<u>G. miejsko-wiejskie</u>						
2.	Margonin	374	196	178	74	218	8
3.	Szamocin	443	273	170	84	286	20
	<u>G. wiejskie</u>						
4.	Budzyń	373	249	124	69	203	68
5.	Chodzież	245	150	95	45	135	32
	Oferty pracy pochodzące od pracodawców spoza powiatu						0
	<i>Powiat czarnkowsko-trzcianecki</i>	2 625	1 458	1 167	457	1 162	345
	<u>G. miejska</u>						
6.	Czarnków	229	125	104	28	105	50
	<u>G. miejsko-wiejskie</u>						
7.	Krzyż Wlkp.	377	220	157	67	174	61
8.	Trzcianka	696	392	304	75	352	58
9.	Wieleń	467	262	205	96	188	63
	<u>G. wiejskie</u>						
10.	Czarnków	232	129	103	56	89	62
11.	Drawsko	282	141	141	59	102	29
12.	Lubasz	164	91	73	38	69	17
13.	Połajewo	178	98	80	38	83	5
	Oferty pracy pochodzące od pracodawców spoza powiatu						0
	<i>Powiat gnieźnieński</i>	4 888	2 867	2 021	759	2 571	388
	<u>G. miejska</u>						
14.	Gniezno	2 531	1 422	1 109	289	1 336	288
	<u>G. miejsko-wiejskie</u>						
15.	Czerniejewo	194	109	85	35	83	13
16.	Kłecko	228	129	99	44	113	13
17.	Trzemeszno	482	299	183	91	252	17
18.	Witkowo	499	306	193	96	299	15
	<u>G. wiejskie</u>						
19.	Gniezno	336	218	118	68	165	18
20.	Kiszkowo	129	69	60	30	70	5
21.	Łubowo	165	100	65	29	87	8
22.	Mieleszyn	124	84	40	36	61	0
23.	Niechanowo	200	131	69	41	105	11
	Oferty pracy pochodzące od pracodawców spoza powiatu						0
	<i>Powiat gostyński</i>	2 612	1 509	1 103	557	1 355	384
	<u>G. miejsko-wiejskie</u>						
24.	Borek Wielkopolski	248	152	96	69	128	27
25.	Gostyń	1 100	659	441	173	622	214
26.	Krobia	396	222	174	96	180	30
27.	Pogorzela	159	84	75	41	79	57
28.	Poniec	250	137	113	54	121	17
	<u>G. wiejskie</u>						
29.	Pępowo	184	102	82	61	90	18
30.	Piaski	275	153	122	63	135	19
	Oferty pracy pochodzące od pracodawców spoza powiatu						2

Lp.	Wyszczególnienie	Liczba bezrobotnych ogółem	Kobiety	Mężczyźni	Osoby do 25 roku życia	Długotrwale bezrobotni	Wolne miejsca pracy i miejsca aktywizacji zawodowej
	<i>Powiat grodziski</i>	1 508	837	671	352	677	403
	<u><i>G. miejsko-wiejskie</i></u>						
31.	Grodzisk Wielkopolski	596	333	263	113	269	181
32.	Rakoniewice	421	237	184	108	203	29
33.	Wielichowo	184	95	89	61	69	15
	<u><i>G. wiejskie</i></u>			0			
34.	Granowo	149	86	63	22	74	11
35.	Kamieniec	158	86	72	48	62	12
	Oferty pracy pochodzące od pracodawców spoza powiatu						155
	<i>Powiat jarociński</i>	2 424	1 441	983	505	1 178	298
	<u><i>G. miejsko-wiejskie</i></u>						
36.	Jarocin	1 502	880	622	273	706	146
37.	Żerków	390	248	142	91	204	6
	<u><i>G. wiejskie</i></u>						
38.	Jaraczewo	280	177	103	72	140	9
39.	Kotlin	252	136	116	69	128	3
	Oferty pracy pochodzące od pracodawców spoza powiatu						134
	<i>Powiat kaliski</i>	4 297	2 341	1 956	686	2 089	405
	Powiat ziemski	1 647	923	724	384	744	79
	<u><i>G. miejsko-wiejska</i></u>						
40.	Stawiszyn	154	93	61	27	66	11
	<u><i>G. wiejskie</i></u>						
41.	Blizanów	169	103	66	44	78	10
42.	Brzeziny	138	85	53	33	65	11
43.	Ceków-Kolonia	90	49	41	21	37	2
44.	Godziesze Wielkie	197	108	89	43	89	3
45.	Koźminek	151	80	71	34	70	3
46.	Lisków	99	61	38	25	30	3
47.	Mycielin	100	54	46	34	40	3
48.	Opatówek	205	106	99	43	93	18
49.	Szczytniki	155	76	79	37	85	3
50.	Żelazków	189	108	81	43	91	12
51.	Miasto Kalisz	2 650	1 418	1 232	302	1 345	326
	Oferty pracy pochodzące od pracodawców spoza powiatu						0
	<i>Powiat kępiński</i>	825	496	329	205	317	266
	<u><i>G. miejsko -wiejska</i></u>						
52.	Kępno	419	252	167	94	168	109
	<u><i>G. wiejskie</i></u>						
53.	Baranów	93	60	33	33	30	44
54.	Bralin	74	41	33	16	24	38
55.	Łęka Opatowska	55	31	24	17	19	9
56.	Perzów	57	33	24	14	28	11
57.	Rychtal	64	42	22	12	27	7
58.	Trzcinica	63	37	26	19	21	5
	Oferty pracy pochodzące od pracodawców spoza powiatu						43

Lp.	Wyszczególnienie	Liczba bezrobotnych ogółem	Kobiety	Mężczyźni	Osoby do 25 roku życia	Długotrwale bezrobotni	Wolne miejsca pracy i miejsca aktywizacji zawodowej
	<i>Powiat kolski</i>	4 429	2 666	1 763	959	2 738	243
	<u>G. miejska</u>						
59.	Koło	1 166	678	488	158	705	79
	<u>G. miejsko-wiejskie</u>						
60.	Dąbie	352	203	149	85	223	5
61.	Kłodawa	616	395	221	120	401	19
62.	Przedecz	228	137	91	55	141	1
	<u>G. wiejskie</u>						
63.	Babiak	424	275	149	105	277	10
64.	Chodów	217	118	99	50	156	1
65.	Grzegorzew	280	172	108	79	157	5
66.	Koło	317	194	123	87	171	16
67.	Kościelec	325	179	146	56	194	16
68.	Olszówka	204	118	86	62	135	2
69.	Osiek Mały	300	197	103	102	178	8
	Oferty pracy pochodzące od pracodawców spoza powiatu						81
	<i>Powiat koniński</i>	10 421	6 013	4 408	2 141	6 386	510
	Powiat ziemski	6 513	3 886	2 627	1 644	3 945	156
	<u>G. miejsko-wiejskie</u>						
70.	Golina	691	399	292	146	419	5
71.	Kleczew	492	319	173	121	291	11
72.	Rychwał	323	172	151	82	199	16
73.	Sompolno	630	383	247	158	416	9
74.	Ślesin	692	422	270	169	420	10
	<u>G. wiejskie</u>						
75.	Grodzic	179	108	71	53	91	10
76.	Kazimierz Biskupi	522	322	200	117	298	4
77.	Kramsk	653	375	278	154	402	12
78.	Krzymów	374	219	155	85	204	19
79.	Rzgów	303	181	122	91	180	6
80.	Skulsk	372	225	147	96	219	31
81.	Stare Miasto	426	244	182	93	237	16
82.	Wierzbinek	471	282	189	171	321	0
83.	Wilczyn	385	235	150	108	248	7
84.	Miasto Konin	3 908	2 127	1 781	497	2 441	354
	Oferty pracy pochodzące od pracodawców spoza powiatu						0
	<i>Powiat kościański</i>	1 685	1 048	637	333	711	325
	<u>G. miejska</u>						
85.	Kościan	472	278	194	68	209	105
	<u>G. miejsko-wiejskie</u>						
86.	Czempiń	249	151	98	42	100	72
87.	Krzywiń	240	152	88	53	95	9
88.	Śmigiel	408	249	159	98	180	39
	<u>G. wiejska</u>						
89.	Kościan	316	218	98	72	127	46
	Oferty pracy pochodzące od pracodawców spoza powiatu						54

Lp.	Wyszczególnienie	Liczba bezrobotnych ogółem	Kobiety	Mężczyźni	Osoby do 25 roku życia	Długotrwale bezrobotni	Wolne miejsca pracy i miejsca aktywizacji zawodowej
	<i>Powiat krotoszyński</i>	1 995	1 391	604	375	1 003	437
	<i>G. miejska</i>						
90.	Sulmierzyce	81	55	26	20	33	15
	<i>G. miejsko-wiejskie</i>						
91.	Kobylin	162	97	65	34	81	18
92.	Koźmin Wlkp.	311	212	99	67	169	82
93.	Krotoszyn	1 126	804	322	196	579	289
94.	Zduny	215	153	62	35	103	27
	<i>G. wiejska</i>						
95.	Rozdrażew	100	70	30	23	38	6
	Oferty pracy pochodzące od pracodawców spoza powiatu						0
	<i>Powiat leszczyński</i>	2 894	1 695	1 199	490	1 333	355
	Powiat ziemski	1 085	642	443	239	448	103
	<i>G. miejsko-wiejskie</i>						
96.	Osieczna	158	93	65	38	69	34
97.	Rydzyna	183	108	75	35	63	4
	<i>G. wiejskie</i>						
98.	Krzemieniewo	164	95	69	35	76	0
99.	Lipno	153	92	61	34	51	22
100.	Święciechowa	164	98	66	30	74	15
101.	Wijewo	83	42	41	35	35	9
102.	Włoszakowice	180	114	66	32	80	19
103.	Miasto Leszno	1 809	1 053	756	251	885	252
	Oferty pracy pochodzące od pracodawców spoza powiatu						0
	<i>Powiat międzychodzki</i>	823	536	287	195	289	183
	<i>G. miejsko-wiejskie</i>						
104.	Międzychód	453	294	159	98	162	45
105.	Sieraków	141	94	47	43	42	37
	<i>G. wiejskie</i>						
106.	Chrzypsko Wielkie	60	31	29	17	26	5
107.	Kwilcz	169	117	52	37	59	3
	Oferty pracy pochodzące od pracodawców spoza powiatu						93
	<i>Powiat nowotomyski</i>	1 357	741	616	300	403	285
	<i>G. miejsko-wiejskie</i>						
108.	Lwówek	230	132	98	57	95	13
109.	Nowy Tomyśl	446	250	196	88	138	180
110.	Opalenica	266	138	128	46	76	37
111.	Zbąszyń	234	136	98	59	41	14
	<i>G. wiejskie</i>						
112.	Kuślin	100	50	50	26	31	16
113.	Miedzichowo	81	35	46	24	22	3
	Oferty pracy pochodzące od pracodawców spoza powiatu						22
	<i>Powiat obornicki</i>	1 658	1 016	642	269	800	275
	<i>G. miejsko-wiejskie</i>						
114.	Oborniki	879	543	336	140	406	208
115.	Rogoźno	588	352	236	99	294	53
	<i>G. wiejskie</i>						
116.	Ryczywół	191	121	70	30	100	14
	Oferty pracy pochodzące od pracodawców spoza powiatu						0

Lp.	Wyszczególnienie	Liczba bezrobotnych ogółem	Kobiety	Mężczyźni	Osoby do 25 roku życia	Długotrwale bezrobotni	Wolne miejsca pracy i miejsca aktywizacji zawodowej
	<i>Powiat ostrowski</i>	3 992	2 412	1 580	725	1 781	682
	<u>G. miejska</u>						
117.	Ostrów Wlkp.	1 797	1 097	700	227	817	480
	<u>G. miejsko-wiejskie</u>						
118.	Nowe Skalmierzyce	273	146	127	48	122	21
119.	Odolanów	406	255	151	107	172	33
120.	Raszków	301	198	103	75	150	17
	<u>G. wiejskie</u>						
121.	Ostrów Wlkp.	430	252	178	88	167	46
122.	Przygodzice	270	163	107	67	106	48
123.	Sieroszewice	267	152	115	59	118	19
124.	Sośnie	248	149	99	54	129	17
	Oferty pracy pochodzące od pracodawców spoza powiatu						1
	<i>Powiat ostrzeszowski</i>	1 679	1 119	560	421	847	285
	<u>G. miejsko-wiejskie</u>						
125.	Grabów nad Prosną	183	116	67	50	85	15
126.	Mikstat	154	97	57	30	70	16
127.	Ostrzeszów	843	574	269	188	453	165
	<u>G. wiejskie</u>						
128.	Czajków	56	44	12	25	34	1
129.	Doruchów	151	105	46	51	73	5
130.	Kobyła Góra	209	124	85	59	94	6
131.	Kraszewice	83	59	24	18	38	4
	Oferty pracy pochodzące od pracodawców spoza powiatu						73
	<i>Powiat pilski</i>	4 178	2 416	1 762	565	2 052	606
	<u>G. miejska</u>						
132.	Piła	2 141	1 166	975	184	1 085	459
	<u>G. miejsko-wiejskie</u>						
133.	Łobżenica	340	215	125	74	164	41
134.	Ujście	211	118	93	26	86	26
135.	Wyrzysk	528	341	187	97	264	31
136.	Wysoka	201	123	78	62	88	11
	<u>G. wiejskie</u>						
137.	Białośliwie	164	108	56	32	82	16
138.	Kaczory	194	111	83	25	101	8
139.	Miasteczko Krajeńskie	88	54	34	18	32	5
140.	Szydłowo	311	180	131	47	150	9
	Oferty pracy pochodzące od pracodawców spoza powiatu						0
	<i>Powiat pleszewski</i>	1 490	949	541	321	738	274
	<u>G. miejsko-wiejska</u>						
141.	Chocz	120	77	43	35	58	11
142.	Dobrzyca	125	76	49	35	56	39
143.	Pleszew	796	488	308	144	403	173
	<u>G. wiejskie</u>						
144.	Czermin	132	92	40	35	63	6
145.	Gizałki	113	78	35	26	49	11
146.	Gołuchów	204	138	66	46	109	34
	Oferty pracy pochodzące od pracodawców spoza powiatu						0



Lp.	Wyszczególnienie	Liczba bezrobotnych ogółem	Kobiety	Mężczyźni	Osoby do 25 roku życia	Długotrwale bezrobotni	Wolne miejsca pracy i miejsca aktywizacji zawodowej
	<i>Powiat poznański</i>	13 140	7 381	5 759	1 021	5 634	1 720
	Powiat ziemski	4 802	2 849	1 953	455	1 942	676
	<u>G. miejska</u>						
147.	Luboń	473	266	207	46	219	33
148.	Puszczykowo	172	89	83	15	76	3
	<u>G. miejsko-wiejskie</u>						
149.	Buk	166	108	58	20	69	67
150.	Kostrzyn	307	176	131	34	140	44
151.	Kórnik	248	144	104	27	78	35
152.	Mosina	446	261	185	36	196	24
153.	Murowana Goślina	290	169	121	44	123	3
154.	Pobiedziska	250	156	94	26	99	24
155.	Stęszew	247	144	103	22	105	51
156.	Swarzędz	587	351	236	57	219	127
	<u>G. wiejskie</u>						
157.	Czerwonak	345	219	126	39	135	48
158.	Dopiewo	241	149	92	18	75	19
159.	Kleszczewo	79	50	29	13	30	3
160.	Komorniki	275	172	103	12	110	33
161.	Rokietnica	190	107	83	8	85	11
162.	Suchy Las	184	106	78	13	64	72
163.	Tarnowo Podgórne	302	182	120	25	119	79
164.	Miasto Poznań	8 338	4 532	3 806	566	3 692	1 044
	Oferty pracy pochodzące od pracodawców spoza powiatu						0
	<i>Powiat rawicki</i>	1 689	1 009	680	377	874	293
	<u>G. miejsko-wiejskie</u>						
165.	Bojanowo	336	205	131	86	192	14
166.	Jutrosin	122	78	44	36	54	23
167.	Miejska Górka	256	150	106	72	133	27
168.	Rawicz	854	504	350	143	445	118
	<u>G. wiejska</u>						
169.	Pakosław	121	72	49	40	50	111
	Oferty pracy pochodzące od pracodawców spoza powiatu						0
	<i>Powiat słupecki</i>	2 572	1 484	1 088	576	1 370	208
	<u>G. miejska</u>						
170.	Słupca	585	338	247	81	309	83
	<u>G. miejsko-wiejska</u>						
171.	Zagórów	377	204	173	82	224	29
	<u>G. wiejskie</u>						
172.	Lądek	261	160	101	71	141	13
173.	Orchowo	173	97	76	42	84	18
174.	Ostrowite	244	129	115	84	133	12
175.	Powidz	108	55	53	26	63	15
176.	Słupca	434	257	177	103	242	11
177.	Strzałkowo	390	244	146	87	174	27
	Oferty pracy pochodzące od pracodawców spoza powiatu						0

Lp.	Wyszczególnienie	Liczba bezrobotnych ogółem	Kobiety	Mężczyźni	Osoby do 25 roku życia	Długotrwale bezrobotni	Wolne miejsca pracy i miejsca aktywizacji zawodowej
	<i>Powiat szamotulski</i>	2 316	1 328	988	389	1 100	615
	<u>G. miejska</u>						
178.	Obrzycko	78	42	36	8	41	9
	<u>G. miejsko-wiejskie</u>						
179.	Ostroróg	129	78	51	24	68	13
180.	Pniewy	339	206	133	57	163	33
181.	Szamotuły	874	498	376	170	419	220
182.	Wronki	346	201	145	45	157	284
	<u>G. wiejskie</u>						
183.	Duszniki	209	115	94	29	102	15
184.	Każmierz	193	96	97	27	87	29
185.	Obrzycko	148	92	56	29	63	12
	Oferty pracy pochodzące od pracodawców spoza powiatu						0
	<i>Powiat średzki</i>	2 719	1 509	1 210	517	1 500	242
	<u>G. miejsko-wiejska</u>						
186.	Środa Wlkp.	1 539	854	685	248	822	97
	<u>G. wiejskie</u>						
187.	Dominowo	161	100	61	34	104	7
188.	Krzykosy	289	171	118	66	158	9
189.	Nowe Miasto nad Wartą	478	266	212	119	277	26
190.	Zaniemyśl	252	118	134	50	139	19
	Oferty pracy pochodzące od pracodawców spoza powiatu						84
	<i>Powiat śremski</i>	1 273	749	524	206	519	237
	<u>G. miejsko-wiejskie</u>						
191.	Dolsk	125	70	55	20	54	3
192.	Książ Wlkp.	221	129	92	42	90	10
193.	Śrem	789	471	318	116	309	70
	<u>G. wiejska</u>						
194.	Brodnica	138	79	59	28	66	8
	Oferty pracy pochodzące od pracodawców spoza powiatu						146
	<i>Powiat turecki</i>	2 699	1 777	922	466	1 347	201
	<u>G. miejska</u>						
195.	Turek	902	597	305	106	452	97
	<u>G. miejsko-wiejskie</u>						
196.	Dobra	190	108	82	39	99	5
197.	Tuliszków	416	275	141	85	245	19
	<u>G. wiejskie</u>						
198.	Brudzew	220	149	71	45	101	10
199.	Kawęczyn	151	92	59	46	68	6
200.	Małanów	187	117	70	39	69	10
201.	Przykona	130	95	35	19	70	6
202.	Turek	221	160	61	35	102	23
203.	Władysławów	282	184	98	52	141	15
	Oferty pracy pochodzące od pracodawców spoza powiatu						10

Lp.	Wyszczególnienie	Liczba bezrobotnych ogółem	Kobiety	Mężczyźni	Osoby do 25 roku życia	Długotrwale bezrobotni	Wolne miejsca pracy i miejsca aktywizacji zawodowej
	<i>Powiat wągrowiecki</i>	2 556	1 558	998	492	1 236	318
	<i>G. miejska</i>						
204.	Wągrowiec	909	535	374	143	430	201
	<i>G. miejsko-wiejskie</i>						
205.	Gołańcz	372	233	139	95	185	16
206.	Skoki	331	198	133	69	135	20
	<i>G. wiejskie</i>						
207.	Damasławek	218	145	73	47	109	15
208.	Mieścisko	228	147	81	40	124	20
209.	Wapno	133	91	42	25	72	12
210.	Wągrowiec	365	209	156	73	181	34
	Oferty pracy pochodzące od pracodawców spoza powiatu						0
	<i>Powiat wolsztyński</i>	1 106	595	511	244	428	143
	<i>G. miejsko-wiejska</i>						
211.	Wolsztyn	595	315	280	99	240	104
	<i>G. wiejskie</i>						
212.	Przemęt	284	149	135	85	102	11
213.	Siedlec	227	131	96	60	86	19
	Oferty pracy pochodzące od pracodawców spoza powiatu						9
	<i>Powiat wrzesiński</i>	2 958	1 872	1 086	461	1 746	447
	<i>G. miejsko-wiejskie</i>						
214.	Miłosław	434	259	175	77	259	25
215.	Nekła	188	122	66	30	95	28
216.	Pyzdry	292	185	107	66	184	10
217.	Września	1 766	1 112	654	230	1 043	265
	<i>G. wiejskie</i>						
218.	Kołaczkowo	278	194	84	58	165	16
	Oferty pracy pochodzące od pracodawców spoza powiatu						103
	<i>Powiat złotowski</i>	3 451	2 006	1 445	659	1 817	170
	<i>G. miejska</i>						
219.	Złotów	763	428	335	135	381	81
	<i>G. miejsko-wiejskie</i>						
220.	Jastrowie	706	409	297	100	399	17
221.	Krajenka	321	176	145	78	161	11
222.	Okonek	466	264	202	69	239	13
	<i>G. wiejskie</i>						
223.	Lipka	313	170	143	67	186	5
224.	Tarnówka	159	102	57	43	82	1
225.	Zakrzewo	235	139	96	60	104	28
226.	Złotów	488	318	170	107	265	14
	Oferty pracy pochodzące od pracodawców spoza powiatu						0
	<b>Wielkopolska</b>	<b>94 486</b>	<b>55 486</b>	<b>39 000</b>	<b>16 403</b>	<b>47 255</b>	<b>11 742</b>

Tabela 16. Szkolenia przewidziane do realizacji przez powiatowe urzędy pracy w listopadzie 2015r.

Powiat	Nazwa szkolenia	Organizator	Czas trwania	Przewidywana liczba uczestników	Charakterystyka szkolenia
chodzieski	-	-	-	-	-
czarnkowsko – trzcianecki	Prawo jazdy kat. C	Organizator zostanie wybrany zgodnie z ustawą „Prawo zamówień publicznych”.	50 godz. + 1 godz. egzamin wewnętrzny	12 osób	Szkolenie adresowane jest do osób bezrobotnych powyżej 29 roku życia, które posiadają aktualne badania lekarskie i psychologiczne, prawo jazdy kat. B, ukończone 21 lat oraz profil kandydata na kierowcę (PKK) pobrany ze starostwa. Celem szkolenia jest zdobycie prawa jazdy kat. C. Egzamin zewnętrzny przeprowadzony będzie przez WORD. Szkolenie finansowane ze środków EFS w ramach projektu pozakonkursowego POWER.
	Kwalifikacja wstępna przyspieszona dla kierowców wykonujących transport drogowy w zakresie przewozu rzeczy	Organizator zostanie wybrany zgodnie z ustawą „Prawo zamówień publicznych”.	140 godz.	12 osób	Szkolenie adresowane jest do osób poniżej 29 roku życia, które posiadają aktualne badania lekarskie i psychologiczne, prawo jazdy kat. C (uzyskane po raz pierwszy po 10.09.2009r.), ukończone 21 lat. Celem szkolenia jest zdobycie uprawnień do wykonywania zawodu kierowcy kat.C. Egzamin zewnętrzny przeprowadzony będzie przez komisję egzaminacyjną powołaną przez Wojewodę Wielkopolskiego. Szkolenie finansowane ze środków EFS w ramach projektu pozakonkursowego POWER.
	Operator koparko – ładowarki III klasy	Organizator zostanie wybrany zgodnie z ustawą „Prawo zamówień publicznych”.	176 godz.	12 osób	Szkolenie adresowane jest do osób bezrobotnych powyżej 29 roku życia z ustalonym I lub II profilem pomocy, które nie posiadają przeciwwskazań zdrowotnych. Celem szkolenia jest zdobycie umiejętności z zakresu użytkowania i eksploatacji koparko – ładowarki. Szkolenie finansowane ze środków EFS w ramach projektu pozakonkursowego RPO.

Powiat	Nazwa szkolenia	Organizator	Czas trwania	Przewidywana liczba uczestników	Charakterystyka szkolenia
czarnkowsko – trzcianecki	Nowoczesny sprzedawca	Organizator zostanie wybrany zgodnie z ustawą „Prawo zamówień publicznych”.	90 godz.	15 osób	Szkolenie adresowane jest do osób bezrobotnych powyżej 29 roku życia z ustalonym I lub II profilem pomocy oraz posiadających predyspozycje psychofizyczne do pracy na stanowisku sprzedawcy. Celem szkolenia jest nabycie umiejętności w zawodzie sprzedawcy. Szkolenie finansowane ze środków EFS w ramach projektu pozakonkursowego RPO.
	Spawanie blach i rur spoinami pachwinowymi stali wysokostopowych elektrodą nietopliwą w osłonie gazów obojętnych metodą TIG-141 wraz z nauką szlifowania i czytania rachunku technicznego	Organizator zostanie wybrany zgodnie z ustawą „Prawo zamówień publicznych”.	226 godz.	9 osób	Szkolenie adresowane jest do osób z wykształceniem co najmniej zasadniczym, dla których ustalono I lub II profil pomocy. Celem szkolenia jest nabycie umiejętności w zawodzie spawacza metodą TIG. Egzamin zewnętrzny przeprowadzony będzie przez Instytut Spawalnictwa w Gliwicach. Szkolenie finansowane ze środków Funduszu Pracy w ramach Rezerwy MPiPS.
	Gospodarka magazynowo – towarowa (w tym uzyskanie uprawnień do pracy z wózkami jezdniowymi z napędem silnikowym)	Organizator zostanie wybrany zgodnie z ustawą „Prawo zamówień publicznych”.	106 godz.	9 osób	Szkolenie adresowane jest do osób z ustalonym I lub II profilem pomocy. Celem szkolenia jest nabycie umiejętności w zakresie gospodarki magazynowej. Egzamin zewnętrzny przeprowadzony będzie przez Urząd Dozoru Technicznego. Szkolenie finansowane ze środków Funduszu Pracy w ramach Rezerwy MPiPS.
	Pracownik ds. kadr	Organizator zostanie wybrany zgodnie z ustawą „Prawo zamówień publicznych”.	90 godz.	9 osób	Szkolenie adresowane jest do osób z ustalonym I lub II profilem pomocy. Celem szkolenia jest nabycie kwalifikacji z zakresu dokumentacji kadrowo – płacowej. Szkolenie finansowane ze środków Funduszu Pracy w ramach Rezerwy MPiPS.
gnieźnieński	-	-	-	-	-
gostyński	-	-	-	-	-

Powiat	Nazwa szkolenia	Organizator	Czas trwania	Przewidywana liczba uczestników	Charakterystyka szkolenia
grodziski	Kwalifikowany pracownik ochrony	Organizator zostanie wybrany zgodnie z ustawą „Prawo zamówień publicznych”.	Ok. 1,5 miesiąca	3 osoby	Kurs przeznaczony dla osób powyżej 29 roku życia z ustalonym I lub II profilem pomocy, należących do co najmniej jednej z poniższych grup: - osoby długotrwale bezrobotne, kobiety, niepełnosprawni, osoby o niskich kwalifikacjach, osoby w wieku 50 +. Szkolenie będzie finansowane ze środków EFS w ramach WRPO.
	Opiekun osób starszych i dzieci	Organizator zostanie wybrany zgodnie z ustawą „Prawo zamówień publicznych”.	120 godz.	8 osób	
	Prawo jazdy kat. C	Organizator zostanie wybrany zgodnie z ustawą „Prawo zamówień publicznych”.	50 godz.	6 osób	
	Spawanie MAG 135	Organizator zostanie wybrany zgodnie z ustawą „Prawo zamówień publicznych”.	115 godz.	5 osób	
	Operator wózków jezdniowych	Organizator zostanie wybrany zgodnie z ustawą „Prawo zamówień publicznych”.	39 godz.	13 osób	
jarociński	-	-	-	-	-
kaliski	Kurs profesjonalnego pracownika	Organizator zostanie wybrany zgodnie z ustawą „Prawo zamówień publicznych”.	42 godz. listopad 2015r.	10 osób	Kurs skierowany jest do osób zainteresowanych zdobyciem umiejętności w zakresie: - metod prezentowania się na rynku pracy, - treningu interpersonalnego, - motywowania siebie, - radzenia sobie

Powiat	Nazwa szkolenia	Organizator	Czas trwania	Przewidywana liczba uczestników	Charakterystyka szkolenia
kaliski					ze stresem, - elementów prawa pracy. Szkolenie współfinansowane będzie z EFS w ramach projektu „Aktywizacja zawodowa osób bezrobotnych i poszukujących pracy w powiecie kaliskim (I)”.
kępiński	-	-	-	-	-
kolski	-	-	-	-	-
koniński	Operator wózków jezdniowych	Organizator zostanie wybrany zgodnie z ustawą „Prawo zamówień publicznych”	67 godz. (Szkolenie przeniesione z października)	40 osób	Szkolenie skierowane jest do osób zainteresowanych podjęciem pracy na stanowisku magazyniera. Szkolenie finansowane ze środków EFS.
kościański	Pierwszy biznes (szkolenie w zakresie podstaw prowadzenia działalności gospodarczej)	Organizator zostanie wybrany zgodnie z ustawą „Prawo zamówień publicznych”	Ok. 57 godz.	20 osób	Szkolenie skierowane do osób zamierzających rozpocząć własną działalność gospodarczą. Szkolenie finansowane z Funduszu Pracy.
	Spawanie blach i rur spoinami pachwinowymi metodą MAG-TIG	Organizator zostanie wybrany zgodnie z ustawą „Prawo zamówień publicznych”	Ok. 244 godz.	10 osób	Szkolenie skierowane do osób zamierzających podjąć pracę w zawodzie magazyniera. Szkolenie finansowane ze środków EFS w ramach WRPO program: „Aktywizacja osób młodych bezrobotnych i poszukujących pracy w powiecie kościańskim” .
	Kurs biurowy z obsługą kasy fiskalnej i obsługą komputera dla średniozaawansowanych	Organizator zostanie wybrany zgodnie z ustawą „Prawo zamówień publicznych”	Ok. 210 godz.	10 osób	Szkolenie przeznaczone dla osób zamierzających podjąć pracę w obszarze biurowym firmy. Szkolenie finansowane ze środków EFS w ramach WRPO program: „Aktywizacja osób młodych bezrobotnych i poszukujących pracy w powiecie kościańskim”.
krotoszyński	-	-	-	-	-
leszczyński	Kadry płace z programem Płatnik	Organizator zostanie wybrany zgodnie z ustawą „Prawo zamówień publicznych”	150 godz.	10 osób	Szkolenie skierowane do osób w szczególnej sytuacji na rynku pracy (art. 49 ustawy). Wymagane wykształcenie średnie, preferowane ekonomiczne. Szkolenie finansowane ze środków Funduszu Pracy.

Powiat	Nazwa szkolenia	Organizator	Czas trwania	Przewidywana liczba uczestników	Charakterystyka szkolenia
leszczyński	Sprzedawca z obsługą kasy fiskalnej oraz podstawy obsługi komputera z zastosowaniem programów do fakturowania	Organizator zostanie wybrany zgodnie z ustawą „Prawo zamówień publicznych”	80 godz.	21 osób	Szkolenie skierowane do osób w szczególnej sytuacji na rynku pracy (art. 49 ustawy) tj. osoby powyżej 30 roku życia w tym kobiety, osoby niepełnosprawne, osoby o niskich kwalifikacjach, osoby po 50 r.ż., długotrwale bezrobotni. Szkolenie finansowane ze środków Funduszu Pracy oraz ze środków EFS w ramach WRPO.
	Operator wózka widłowego z bezpieczną wymianą i obsługą butli gazowych.	Organizator zostanie wybrany zgodnie z ustawą „Prawo zamówień publicznych”	67 godz.	10 osób	Szkolenie skierowane do osób w szczególnej sytuacji na rynku pracy art. 49 ustawy tj. osoby powyżej 30 roku życia w tym kobiety, osoby niepełnosprawne, osoby o niskich kwalifikacjach, osoby po 50 r.ż., długotrwale bezrobotni. Projekt współfinansowany przez Unię Europejską ze środków EFS w ramach WRPO.
	Operator obrabiarek sterowanych numerycznie	Organizator zostanie wybrany zgodnie z ustawą „Prawo zamówień publicznych”	120 godz.	10 osób	Szkolenie skierowane do osób z wykształceniem min. zawodowym (preferowane mechaniczne). Szkolenie finansowane ze środków Funduszu Pracy.
międzychodzki	-	-	-	-	-
nowotomyski	Kurs księgowości	Organizator zostanie wybrany zgodnie z ustawą „Prawo zamówień publicznych”	Ok. 1 miesiąca	10 osób	Szkolenie skierowane do osób zainteresowanych podjęciem pracy w księgowości. Szkolenie finansowane ze środków Funduszu Pracy.
	Kurs operatora koparko – ładowarki	Organizator zostanie wybrany zgodnie z ustawą „Prawo zamówień publicznych”	Ok. 1 miesiąca	8 osób	Szkolenie skierowane do osób zainteresowanych uzyskaniem umiejętności z zakresu obsługi koparko-ładowarki. Szkolenie finansowane ze środków Funduszu Pracy.
	Kurs operatora wózka widłowego z bezpieczną obsługą wymiany butli gazowych w wózkach wyposażonych w te urządzenia	Organizator zostanie wybrany zgodnie z ustawą „Prawo zamówień publicznych”	9 dni	15 osób	Szkolenie skierowane do osób zainteresowanych uzyskaniem umiejętności z zakresu obsługi wózka widłowego. Szkolenie finansowane ze środków EFS w ramach WRPO.



Powiat	Nazwa szkolenia	Organizator	Czas trwania	Przewidywana liczba uczestników	Charakterystyka szkolenia
obornicki	Kurs w zakresie ocieplania budynków	Organizator zostanie wybrany zgodnie z ustawą „Prawo zamówień publicznych”	Ok. 150 godz.	10 osób	Szkolenie skierowane jest do osób w wieku od 18 do 29 roku życia, pragnących uzyskać kwalifikacje z zakresu wykonywania dociepleń budynków metodą lekką moką i lekką suchą z zastosowaniem styropianu i wełny mineralnej oraz tynków cienkowarstwowych lub paneli elewacyjnych. Wymagany jest brak przeciwwskazań zdrowotnych. Szkolenie finansowane ze środków EFS w ramach POWER.
	Magazynier z obsługą wózków jezdniowych	„PRIMUS” Krzysztof Krystofiak, ul. Kopernika 2c/6, 64-500 Szamotuły	Ok. 100 godz.	10 osób	Szkolenie skierowane jest do osób zainteresowanych nabyciem umiejętności z zakresu obsługi wózków podnośnikowych z wyłączeniem specjalizowanych – kategoria urządzeń II WJO. Celem szkolenia jest uzyskanie przez uczestników uprawnień operatora wózków jezdniowych z bezpieczną wymianą butli gazowej oraz zajęcia z zakresu obsługi magazynu. Wymagany jest brak przeciwwskazań zdrowotnych do odbycia szkolenia. Szkolenie finansowane ze środków EFS w ramach POWER.
	Kurs prawa jazdy kat. C oraz kwalifikacji wstępnej przyspieszonej do kat. C, C+E, C1, C1+E	Organizator zostanie wybrany zgodnie z ustawą „Prawo zamówień publicznych”	190 godz.	10 osób	Szkolenie skierowane jest do osób w wieku powyżej 29 roku, zainteresowanych uzyskaniem prawa jazdy kat. C oraz kwalifikacji wstępnej przyspieszonej do kat. C, C+E, C1, C1+E. Kurs zakończy się egzaminami państwowymi. Wymagany jest brak przeciwwskazań zdrowotnych do odbycia szkolenia. Szkolenie finansowane ze środków EFS w ramach WRPO.
ostrowski	-	-	-	-	-

Powiat	Nazwa szkolenia	Organizator	Czas trwania	Przewidywana liczba uczestników	Charakterystyka szkolenia
ostrzeszowski	Szwaczka/ Krawcowa	Organizator zostanie wybrany zgodnie z ustawą „Prawo zamówień publicznych”	Ok. 4-5 tyg.	10 osób	Szkolenie skierowane do osób zainteresowanych podjęciem pracy w zawodzie szwaczka/krawcowa. Szkolenie obejmuje przygotowanie uczestników do wykonywania pracy na ww. stanowisku. Po ukończonym szkoleniu uczestnicy otrzymają zaświadczenie. Szkolenie finansowane ze środków EFS w ramach POWER oraz „Aktywizacja osób bezrobotnych i poszukujących pracy w powiecie ostrzeszowskim” w ramach WRPO.
	Obsługa kasy fiskalnej z obsługą terminala do kart płatniczych	Organizator zostanie wybrany zgodnie z ustawą „Prawo zamówień publicznych”	Ok. 1-2 tyg.	10 osób	Szkolenie skierowane do osób zainteresowanych nauką obsługi kasy fiskalnej oraz terminala kart płatniczych. Po ukończonym szkoleniu uczestnicy otrzymają zaświadczenie. Szkolenie finansowane ze środków EFS w ramach projektu „Aktywizacja osób młodych pozostających bez pracy w powiecie ostrzeszowskim” .
pilski	-	-	-	-	-
pleszewski	Pomoc kuchenna	Organizator zostanie wybrany zgodnie z ustawą „Prawo zamówień publicznych”	Od listopada 2015 do 4 tygodni	Do 20 osób	Szkolenie skierowane do osób zainteresowanych podjęciem pracy na stanowisku pomocy kuchennej. Szkolenie finansowane ze środków Funduszu Pracy (Rezerwa Ministra Pracy i Polityki Społecznej).
	Spawacz MAG	Organizator zostanie wybrany zgodnie z ustawą „Prawo zamówień publicznych”	Od listopada 2015 do 5 tygodni	Do 20 osób	Celem szkolenia jest przygotowanie uczestników do wykonywania zadań na stanowisku spawacza. Szkolenie finansowane ze środków Funduszu Pracy (Rezerwa Ministra Pracy i Polityki Społecznej).

Powiat	Nazwa szkolenia	Organizator	Czas trwania	Przewidywana liczba uczestników	Charakterystyka szkolenia
poznański	Przygotowanie do założenia i prowadzenia firmy pn: „Własna Firma”	Centrum Inicjatyw Rozwoju Regionalnego Skierniewice, ul. Mszczonowska 33/35 lok. 209 96-100 Skierniewice	Ok. 50 godz. - ok. 1 tygodnia	61 osób (sukcesywnie)	Szkolenie skierowane do osób ubiegających się o przyznanie jednorazowo środków na podjęcie działalności gospodarczej, których wniosek został oceniony pozytywnie. Szkolenie finansowane z Funduszu Pracy – Rezerwy MPiPS: „Wsparcie oraz rozwój działalności”, „Kurs na zatrudnienie”, „Przyszłość to 50+” oraz Państwowego Funduszu Rehabilitacji Osób Niepełnosprawnych – powiat poznański.
	Przygotowanie do założenia i prowadzenia firmy pn: „Własna Firma”	Wielkopolska Akademia Nauki i Rozwoju, Jakub Michałowski, ul. Przełęcz 51 60-115 Poznań	Ok. 50 godz. ok. 1 tygodnia	100 osób (sukcesywnie)	Szkolenie dla osób ubiegających się o przyznanie jednorazowo środków na podjęcie działalności gospodarczej, których wniosek został oceniony pozytywnie. Szkolenie finansowane ze środków EFS w ramach WRPO.
	Przygotowanie do założenia i prowadzenia firmy pn: „Własna Firma”	Wielkopolska Akademia Nauki i Rozwoju, Jakub Michałowski, ul. Przełęcz 51 60-115 Poznań	Ok. 50 godz. ok. 1 tygodnia	27 os. (sukcesywnie)	Szkolenie skierowane do osób ubiegających się o przyznanie jednorazowo środków na podjęcie działalności gospodarczej, których wniosek został oceniony pozytywnie. Szkolenie finansowane ze środków Funduszu Pracy w ramach Rezerwy MPiPS: „Wsparcie dla osób w szczególnej sytuacji na rynku pracy”.
	Operator wózków jezdniowych	P.U.P. „Kann” Sp. z o.o. Poznań, ul. Warmińska 1 60-622 Poznań	Ok. 60 godz. ok. 1,5 tygodnia	8-10 os.	Szkolenie finansowane ze środków EFS w ramach WRPO. Szkolenie skierowane do osób z wykształceniem min. podstawowym lub gimnazjalnym. Preferowane osoby z praktyką na stanowisku magazyniera, posiadające prawo jazdy kat. B. Szkolenie finansowane ze środków EFS w ramach WRPO.
rawicki	Kucharz ze znajomością obsługi kasy fiskalnej	Organizator zostanie wybrany zgodnie z ustawą „Prawo zamówień publicznych”	90 godz.	10 osób	Szkolenie skierowane do osób zainteresowanych podjęciem pracy w zawodzie kucharza, u których nie stwierdzono przeciwwskazań zdrowotnych. Szkolenie finansowane jest ze środków Funduszu Pracy.
słupecki	-	-	-	-	-
szamotulski	-	-	-	-	-

Powiat	Nazwa szkolenia	Organizator	Czas trwania	Przewidywana liczba uczestników	Charakterystyka szkolenia
śremski	-	-	-	-	-
średzki	-	-	-	-	-
turecki	Spawanie metodą MAG – I etap	Organizator zostanie wybrany zgodnie z ustawą „Prawo zamówień publicznych”	145 godz.	8 osób	Szkolenie skierowane jest do osób z wykształceniem minimum podstawowym, posiadających prawo jazdy kat. B lub T., zainteresowanych zmianą bądź uzupełnieniem kwalifikacji. Szkolenie finansowane jest ze środków Funduszu Pracy.
	Obsługa wózków jezdniowych podnośnikowych specjalizowanych z obsługującym podnoszonym wraz z ładunkiem/w tym wózków podnośnikowych wysokiego składowania i z wymianą butli gazowych	Organizator zostanie wybrany zgodnie z ustawą „Prawo zamówień publicznych”	81 godz.	15 osób	Szkolenie skierowane jest do osób z wykształceniem minimum podstawowym, posiadających prawo jazdy kat. C lub CE. Szkolenie finansowane jest ze środków Funduszu Pracy.
	Tapicer	Organizator zostanie wybrany zgodnie z ustawą „Prawo zamówień publicznych”	80 godz.	10 osób	Szkolenie skierowane jest do osób z wykształceniem minimum podstawowym, zainteresowanych zmianą bądź uzupełnieniem kwalifikacji. Szkolenie finansowane ze środków Funduszu Pracy w ramach Rezerwy MPiPS.
	Podstawy szycia - szwacz	Organizator zostanie wybrany zgodnie z ustawą „Prawo zamówień publicznych”	80 godz.	10 osób	Szkolenie skierowane jest do osób z wykształceniem minimum podstawowym, zainteresowanych zmianą bądź uzupełnieniem kwalifikacji. Szkolenie finansowane ze środków EFS w ramach WRPO.
	Operator wózków jezdniowych z napędem silnikowym z wymianą butli gazowych	Organizator zostanie wybrany zgodnie z ustawą „Prawo zamówień publicznych”	67 godz.	6 osób	Szkolenie skierowane jest do osób z wykształceniem minimum podstawowym, zainteresowanych zmianą bądź uzupełnieniem kwalifikacji. Szkolenie finansowane ze środków EFS w ramach WRPO.

Powiat	Nazwa szkolenia	Organizator	Czas trwania	Przewidywana liczba uczestników	Charakterystyka szkolenia
turecki	Operator maszyn wieloigłowych - szwacz	Organizator zostanie wybrany zgodnie z ustawą „Prawo zamówień publicznych”	39 godz.	10 osób	Szkolenie skierowane jest do osób z wykształceniem minimum podstawowym, zainteresowanych zmianą bądź uzupełnieniem kwalifikacji. Szkolenie finansowane ze środków Funduszu Pracy w ramach Rezerwy MPiPS.
wągrowiecki	Magazynier z obsługą wózka jezdniowego	Organizator zostanie wybrany zgodnie z ustawą „Prawo zamówień publicznych”	120 godz.	10 osób	Szkolenie adresowane jest do osób bezrobotnych po 30 roku życia, z ustalonym I lub II profilem pomocy. Celem szkolenia jest przygotowanie do pracy na stanowisku magazyniera oraz obsługi wózka jezdniowego. Szkolenie kończy się egzaminem zewnętrznym przeprowadzonym przez Komisję z Urzędu Dozoru Technicznego. Szkolenie jest finansowane ze środków EFS w ramach WRPO „Aktywizacja zawodowa osób bezrobotnych i poszukujących pracy w powiecie wągrowieckim”.
	Kasjer fakturzysta z obsługą komputera oraz kas fiskalnych	Organizator zostanie wybrany zgodnie z ustawą „Prawo zamówień publicznych”	100 godz.	10 osób	Szkolenie jest adresowane do osób bezrobotnych po 30 roku życia, z ustalonym I lub II profilem pomocy. Celem szkolenia jest zdobycie przez uczestników umiejętności z zakresu obsługi i użytkowania kasy fiskalnej oraz komputera. Szkolenie kończy się egzaminem wewnętrznym. Szkolenie jest finansowane ze środków EFS w ramach WRPO. „Aktywizacja osób bezrobotnych i poszukujących pracy w powiecie wągrowieckim”.
wolsztyński	-	-	-	-	-
wrzesiński	Kierowca wózków jezdniowych w tym specjalizowanych ze zmiennym wysięgiem wraz z wymianą butli gazowych (I WJO)	Organizator zostanie wybrany zgodnie z ustawą „Prawo zamówień publicznych”.	2 tygodnie (ok. 39 godz.)	15 osób	Szkolenie skierowane jest do osób zainteresowanych pracą na stanowisku kierowcy wózków jezdniowych. Szkolenie finansowane jest ze środków Funduszu Pracy.

Powiat	Nazwa szkolenia	Organizator	Czas trwania	Przewidywana liczba uczestników	Charakterystyka szkolenia
wrzesiński	Operator suwnic sterowanych z poziomu roboczego	Organizator zostanie wybrany zgodnie z ustawą „Prawo zamówień publicznych”.	2 tygodnie (60 godz.)	10 osób	Szkolenie przeznaczone jest dla osób zainteresowanych pracą w charakterze operatora obsługi suwnic. Szkolenie finansowane jest ze środków Funduszu Pracy.
	Uprawnienia energetyczne	Organizator zostanie wybrany zgodnie z ustawą „Prawo zamówień publicznych”.	1 tydzień (36 godz.)	15 osób	Szkolenie skierowane jest do osób zainteresowanych uzyskaniem świadectwa kwalifikacyjnego w zakresie eksploatacji wybranych urządzeń, instalacji lub sieci elektroenergetycznych o napięciu do 1 KV i powyżej 1 KV. Szkolenie finansowane jest ze środków Funduszu Pracy.
złotowski	Opiekun osób starszych i niepełnosprawnych	Organizator zostanie wybrany zgodnie z ustawą „Prawo zamówień publicznych”	141 godz.	10 osób	Szkolenie jest adresowane do osób do 29 roku życia, z ustalonym II profilem pomocy. Celem szkolenia jest nabycie przez uczestników szkolenia umiejętności z zakresu opieki nad osobami starszymi i niepełnosprawnymi. Szkolenie kończy się egzaminem wewnętrznym. Szkolenie finansowane jest ze środków EFS w ramach POWER.
	Kurs spawania blach i rur spoinami pachwinowymi metodą MAG	Organizator zostanie wybrany zgodnie z ustawą „Prawo zamówień publicznych”	181 godz.	10 osób	Szkolenie jest adresowane do osób powyżej 30 roku życia, z ustalonym II profilem pomocy. Celem szkolenia jest nabycie przez uczestników umiejętności niezbędnych do wykonywania zawodu spawacza metodą MAG. Szkolenie kończy się egzaminem zewnętrznym przeprowadzonym pod nadzorem Instytutu Spawalnictwa w Gliwicach. Szkolenie jest realizowane ze środków EFS w ramach POWER.
	Pomoc kuchenna	Organizator zostanie wybrany zgodnie z ustawą „Prawo zamówień	150 godz.	10 osób	Szkolenie jest adresowane do osób powyżej 30 roku życia, z ustalonym II profilem pomocy. Celem szkolenia jest nabycie przez uczestników

Powiat	Nazwa szkolenia	Organizator	Czas trwania	Przewidywana liczba uczestników	Charakterystyka szkolenia
złotowski		publicznych”			umiejętności niezbędnych do wykonywania zawodu pomocy kuchennej. Szkolenie kończy się egzaminem wewnętrznym. Szkolenie jest realizowane ze środków EFS w ramach POWER.
	Kurs kroju i szycia z zastosowaniem nowoczesnych technologii	Organizator zostanie wybrany zgodnie z ustawą „Prawo zamówień publicznych”	150 godz.	10 osób	Szkolenie jest adresowane do osób bezrobotnych powyżej 30 roku życia z ustalonym II profilem pomocy. Celem szkolenia jest nabycie przez uczestników szkolenia umiejętności w zawodzie szwaczki. Szkolenie kończy się egzaminem wewnętrznym realizowane ze środków EFS w ramach POWER.
			ogółem:	ok.736	